申報

中華民國叁拾壹年
肆月壹日 星期叁
今日本報二大張
售國幣貳角伍分
第二萬四千四百三十六號
本館地址 上海漢口路三〇九號 電報掛號〇七八六 電話九三二四八號轉接各部辦事處
PUBLISHED BY COLUMBIA PUBLISHING CO.

靜安寺路 成都路西
六〇〇號至六〇八號

◀營業項目▶
呢絨批發
綢緞棉布
新裝大衣

業已開幕

◀歡迎惠顧▶

靜安有限公司

昨日敝公司啓幕辱蒙
各界碩彥閨秀同業先進或寵光賜教或
頒贈隆儀高誼盛情既感且愧益以招待
未週諸多簡慢良深歉仄謹爲鳴謝統祈
朗宥是幸
靜安有限公司謹啓

行善致富・一舉兩得
第四十七期

慈善獎券 售最後九天

四月十日在逸園當衆開獎。
全張六元，分條二元
頭獎十萬元
頭二三四等獎。均有末二字獎
節省印刷費減縮發行額至少保證現鈔五十萬獨得元正
總經銷處 逢興貿易公司 廈門路二〇〇號 電話九〇三八五〇
特設門市部 券隨送隨接 電話不取送力費
永安先施 特設專櫃 各處均售

上海市保險業同業公會會員
上海火險同業公會會員
業務協會會員

華商大南保險股份有限公司開業通告

茲訂於國曆四月七日先行營業擇期開幕營業範圍分水火意外等險如蒙賜顧無任歡迎特此通告 地址外灘十八號麥加利銀行四樓電話一三五三五號（三線轉接各部）一二四九六至七號（由億佳及勞勃生洋行轉接）

炎症特效葯
百弗蔓 片劑

本品爲本廠磺醯胺製劑中之特殊貢獻本廠對於磺醯胺製劑研究有年故品質純粹爲白色結晶殺菌效力極爲强大對於因連鎖狀葡萄狀菌淋菌及肺炎菌而起之病症均可應用
本廠因產量較多故在發行伊始特照特價發售不日即須漲價但爲防止囤積起見對於惠購數量不得不加限制尚希各大醫師醫院藥房原宥 備有新星良藥彙編第二輯函索即寄

淋病特效葯
新樂的能 粉劑 片劑

新樂的能注射液。爲最名貴之蘇法必定Sulfapyridine製劑。對於殺滅淋菌。根治急慢性淋病。最具實效。蘇法必定製劑在臨床上之價值。早經醫界一致公認。從此病家對於「新樂的能」之信仰。更進一層。而於淋病之恐怖。可以從此消滅。「新樂的能」片劑分男用女用單管雙管。與注射液同時發售

贈送十片裝或十公分「百弗蔓」樣品
專供醫界試用請憑 貴大醫師正式信箋或處方箋名惠取完全免費但每種以送滿二百份爲限
附告 新星磺醯胺製劑尚有下列三種均備片劑。
二重天 Arbbod　新三蘇 Sinthiazol
蘇法必定 Sulfapyridine "New Star"

另有粉劑

新星化學製藥廠監製

亞洲企業公司 華商股票部開業公告

本公司股票部擇於四月一日先行開業專營代理買賣華商股票業務
歡迎指教
地址 福州路三十號匯豐大樓三樓三〇一號
電話 一三三四七 一八七四九

茂豐 經理 華洋保險公司遷移通告

即日起移至外灘十八號麥加利銀行四樓大南保險公司內照常辦公電話一三五五

趙珍焱君鑒

前日携款別後至今未見來臨未免失信請見報即速前來面洽彼此具有感情如有爲難總可商量或先電話接洽至盼
華昌啓

隆重貢獻
驚人消息

新大昌綢緞呢絨棉布莊 明日正式大開幕

時令綢緞呢絨
花色應有盡有
歡迎各界參觀

同孚路中（威海衛路北首）
電話三二二一四

美綸玻璃綢透明雨衣改訂價目啓事

本公司出品之透明雨衣，其品質之優良，駕於舶來品之上，已有各界之推許樂用爲之證明，而構造之精工，服務之週到，尤非舶來品所可比擬。定價方面，亦力求克己，凡可顧全血本，即輕易不肯漲價，以副賜顧諸君之雅愛。但近以舊存原料瞬將次第用罄，新購原料高漲甚鉅，本公司雨衣之定價遂不得不予酌量提高。茲定於四月一日起另訂新價目，即日實施，其間仍以新舊原料相扯，未至舊存原料完全用罄，不欲純以新原料計算成本，亦惟聊顧血本而已，尚希 垂察是幸。
美綸防水織物製造廠股份有限公司
總經銷處精誠貿易公司

新盛紗布號開幕通告

本號開設三馬路浙江路口二四五號二樓電話九〇一〇七總綫轉接自即日起開始營業敬請社會碩望同業先進光臨指教無任榮幸此啓

凌漢興啓事

鄙人自即日起遷至三馬路浙江路二四五號二樓新盛紗布號照常辦公電話九〇一〇七總綫轉接深望 各界 賁臨指教毋任感荷諸希 公鑒

漲價啓事

復硫梅濁尅星（片劑）（針劑）
壽爾賜保命補針
壽爾康（即壽爾賜保命）補片
普通梅濁尅星
特種梅濁尅星
雙速滅濁（片劑）
血的母補血針

本行各種藥品自本年四月一日起一律照碼遞加五成連前共十成出售，批發折扣仍舊。敬祈 同業 公鑒
上海柯爾登藥行謹啓
●總行●派克路一三九號●電話三四三九五一六●

內地滙款服務

特高升水 凡浙，贛，湘，桂，筑，川，滇，陝，甘，各省各地需用款項者均可在本行以前留存上列各地之貨款中代爲免費劃用百元以上者更酌加優厚貼費難得良機幸勿交臂請駕臨
派克路藍屋新星西藥行無限公司總行會計部面洽 電話三四一〇八一號

欲滙款到香港者鑒

各界如欲滙款到該地者請駕臨敝行面洽航空滙每逢星期一・三・五付郵手續簡便迅速
元順行辦莊啓 法租界紫萊街同德里八號電話八七三九五

金城銀行上海總行通告

本行新聞路（第一二〇九弄憶梅邨六十號）倉庫之一切業務定自本年四月一日起歸併於本行甘蔗路（第二十三號）總倉庫辦理所有該新聞路倉庫自同日起改歸江海銀行經營凡執有本行所出新聞路倉單之各寄托人務祈於同月十日以前持同本行倉單赴上開新聞路原址洽辦一應手續爲荷

江海銀行通告

金城銀行上海總行新聞路（第一二〇九弄憶梅邨第六十號）倉庫現經洽定於本年四月一日起改歸本行辦理其名稱改爲江海銀行倉庫一所有原寄託人寄存貨物如擬繼續寄存者務於同月十日以前憑該行所出新聞路倉庫單赴上開地點將應繳該行倉租等費付淸後換取本行新倉單爲荷

力士牙膏力士香粉更訂新價通告

四月一日起力士牙膏每籮三百元力士香粉每打三十六元特此通告諸希 公鑒
總經理立豐行謹訂
汕頭路十二號 電話九五〇三一

爲牛奶及奶品售價事敬告各飲戶

近因牛隻飼料及乳場需用各項物料，價格飛漲，以致成本大爲增高，不得不將牛奶等售價，酌予增加，藉維業務，業經遵照當局規定，另擬新價，聯名申請在案，如蒙核准，所有本乳場等四月份所供給之牛奶及奶品，概依新價計算，務請 諒察爲幸。
上海牛奶公司 上海畜植牛奶公司 三星牧場 元元牛奶公司 自由農場 協興牛奶公司 源生牛奶公司 華德牛奶公司 路易牛奶公司 模範牛奶公司 潔園農場 麗園農場 同敬啓

聯合要緊啓事

查近來原料日漲成本激增敝廠等爲調劑資金運用起見凡各寶號賜顧交易貨款定於四月一日起一律貨到收現事非得已希 鑒原
現代化學工業社 美生化學廠 樂安工業社 美星有限公司 江生化學工藝廠 富貝康公司 利盛化學工業廠 中華協記廠 培凱工業社

公信會計用品社啓事

本社經售之公信帳簿自民國三十一年四月一日起改訂售價特此公告
地址：上海河南路五〇五號一樓 電話：九二二九一

阿米巴赤痢特效藥
塩野牌
好相親

本劑係集近代葯化學之全力作苦心之研究而製之最强力防腐止瀉劑 無論何種難症皆能征服而導於痊癒 洵爲起死回生之聖葯
SH—W1
塩野義商店
上海出張所

白濁 白帶 特效新藥
滅菌王
罣丸炎 白濁變症（1）
罣丸腫大如球，痛澈心肺，日久化膿潰爛，生命可危！這是白濁可怕的「變症」，
就是誤服落伍淋藥的惡結果
所以白濁雖殘酷可怕！那落伍淋藥，更爲可畏！
白濁變症不一，皆險惡萬分，此等變症，大都被落伍淋藥所誤，錯過治療時期而促成，蓋淋藥愈新，效力愈强，斷根愈快，因嶄新的成分，乃無數次改進之成功也。
吡啶製劑滅菌王 爲路脫博士最近發現的新成分！
白濁白帶，當時止痛，當天解決，具夾擊殺菌的威力，斷根最快，
爲現代最新的特效淋藥，亦是事實造成的淋藥首席！
上海梅白格路金椿里五號 新生行總經理
各藥房公司均售（電話聯貨）三一八八六號

開開百貨公司
今天開幕
▲是全上海最新穎最華貴的集中點
▲是靜安寺路最游利最高尚的百貨店
籌備經年 存貨充實 不漲價 不號召 忠實服務
特價犧牲品 名目繁多 歡迎參觀
地址 靜安寺路七八五號（同孚路口）

太平洋軍委會 在美京宣告成立
各聯盟國謀充分合作 今日在白宮開首次會

▲華盛頓三十日哈瓦斯電 英·美·重慶·加拿大·澳洲及紐西蘭六國，已組成太平洋軍事委員會，羅斯福總統並已邀請各委員，即澳洲外長埃伐特（現在美國）·紐西蘭駐美公使納許·加拿大駐美公使館參贊隆格·重慶外交部長宋子文（現在美國）·及英國駐美大使哈里法克斯勛爵等五人，在白宮舉行首次會議，據總統談稱，今日參加太平洋戰爭各聯盟國，和衷共濟，協商大計，已爲刻不容緩之事，蓋各協約國間，苟非充分合作與諒解，戰事即碍難順利進行，本委員會與倫敦方面所設類似的組織，當保持密切接觸，

▲里斯本三十一日海通社電 據華盛頓昨公布，太平洋軍事會議業已成立，該會由渝·美·澳·紐西蘭·加拿大及英國之代表組成之，會址設在華盛頓，第一次會議定於明日在白宮舉行，

▲維諾斯愛勒三十日同盟社電 據華盛頓來電，羅斯福頃發表英·美·澳·荷·紐西蘭·坎拿大·華等七國所組成之太平洋軍事會議，已正式成立，第一次全體會議，將在四月一日在白宮開會，

▲華盛頓三十日專電 美總統羅斯福頃爲組織華府太平洋作戰會議事發表聲明稱、刻下積極參加太平洋大戰之同盟國家，應一律會同協議有關共同作戰努力之問題，此在目下實爲極端切要之事，同盟國家欲求順利作戰，彼此間應完全取得合作與諒解、華府太平洋作戰會議決與倫敦之作戰會議取得密切聯絡云云，又西南太平洋之戰事究擬由華府之作戰會議抑或倫敦之作戰會議指導，白宮方面尙無表示，據推測兩者擬充分實行合作、

英國建議公布後 印人續密研討
各邦代表政黨分別開會 防務問題成爲主要關鍵

▲新德里三十一日路透社電 印度各邦代表昨日在此討論英國特使克里浦斯所提建議、決請克里浦斯對於某某數點續加說明，然後作復，印度各大黨如國民黨與回教公會常務委員會、亦均分別開會，其最後態度今日可以決定，據一般人印象、英國此項建議，係屬一種「定期支票」，其價值如何，胥視「兌現」時印度中央政府如何改組爲轉移，國民黨及其他團體，咸望印度中央政府改組時，國防一職，應屬印度人承之，惟克里浦斯業已聲明，在戰爭時期，英國戰時內閣不能放棄印度防務，至多印度方面可在國防部得一位置，國民黨等團體對此不免失望，不過國民黨常務委員會大多數委員則深信，此一棘手問題如能設法解決，如由印度人參加主持防務之類，則其他缺點即可迎刃而解，接受全部建議，自不成多大問題矣，關於此事，國民黨常務委員會曾於昨日午後討論四小時之久，並定於今晨八時賡續會議，就國民黨及回教公會常務委員會昨日會議情形觀之，各黨對於英國建議是否接受，咸抱一種猶豫態度、

▲新德里三十一日路透社電 克里浦斯今晨晤各省人民會議常務會代表薛麥賴梅雅與辛特省總理巴楓、預料今日午後克氏將與巴羅達等藩邦領袖及錫克族等代表團會談、自由黨黨魁薩普魯及浦賴薩特兩氏今日晤甘地，討論甚久、

▲新德里三十一日路透社電 克里浦斯今晨接見新聞記者時聲稱，「余希望於今日或明日從主要民族方面獲得決定的表示「下次余接見記者時（星期四）、當能將余所擬爲者，大略奉告、

▲東京三十一日同盟電 日本當局昨批評英國關於印度問題所提建議、英國藉口戰爭不以新憲法立即賦予印度、又屬一種口惠而實不至之騙局、

尼赫魯爲決定人物

▲新德里三十日路透社電 印人是否接受英國建議、目前尼赫魯爲決定性之人物，尼氏爲克利浦斯之友人、兩氏業已舉行會談、而克氏之成敗、亦將大部取決於彼、是否能使尼赫魯對彼發生良好之印象、兩氏抱有相似之社會主義之理想、今夜兩氏必須共進晚餐，在普遍情形之下、甘地本爲最後決定之人物，但其反戰之意見、使其與印度作戰之努力、格格不入，故目前之最後決定，實取決於國民大會之其他領袖、回教同盟現自財政與選舉兩方面研討英方建議、並特組織小組委員會，負研究之責、

聖雄甘地有所論述

▲新德里三十一日路透社電 國民大會黨常務會今晨復行集會時、甘地對於克里浦斯之建議、有所論述、

▲新德里三十日哈瓦斯社電 印度國民大會執行委員會、於本日午後二時開會、討論英國特使克里浦斯爵士所提出之方案、歷四小時之久、至午後六時散會，聖雄甘地本日並未出席，但定於日內向該會發表演說，闡明渠對於英國方案所抱之態度，屆時國民大會主席亞柴特，亦將繼之發表演說，此外，進步黨領袖特賽，今夜亦將謁克里浦斯爵士有所商談，

回教同盟主張接受

▲拉合爾三十日路透社電 旁遮普省總理海牙特罕，「回教同盟常務委員會委員」，在該省回教同盟委員會中致詞，據稱，英國戰時內閣之建議，基於正義公平之原則，任何黨派，苟予拒絕，則勢必冒全球輿情抨擊之危險，海牙特罕指明建議足以表現英政府認淸印度政局現實情況之政治家作風，彼希望建議能爲印度主要政黨即國民大會與回教同盟所接受。

王世杰氏剖陳見解

▲重慶三十一日電 中央宣傳部王部長世杰三十一日下午、於招待外籍記者席上，論及印度問題，略稱，英國政府關於印度問題之方案，已由克利浦斯爵士於日昨公表，無論吾人對於該方案之同情若何，予不願於此時對於方案內容有所論述，予不能已於言者，中國以及同盟國對於印度諸領袖之態度，其關切之深，正不減於英國，因爲克氏此行倘竟失敗，受其影響者不只是英國與印度也，克氏與印度領袖倘於日內竟得彼此同意之解決，該項消息一經傳出，不僅可以鼓舞一般英印人士，即世界正義人士，亦必鼓勵，吾人現正遭遇吾人生命中最黑暗時期，但是三萬五千萬的印度人民倘能純依談判方式，不經過任何流血而得到自由，則此一事蹟，便不啻此黑暗時期中一道明光，未來歷史家必視此爲人類智慧所產生的不朽偉蹟、

美國政界期望甚殷

▲華盛頓三十日路透社電 克利浦斯攜印度之英戰時內閣對印建議，此間政界人士均深致讚許，認爲合乎大西洋憲章之眞誠精神，英國以自治領地位畀諸印度，同時使印度成爲戰爭期中「自由之同伴」國會人士希望印度領袖能在此次「慷慨之建議」中，獲得與英國及自治領繼續聯肩作戰之新力量，參院外委會主席白魯姆稱，此次爲英印眞正團結之機會，雙方均應有互讓互惠之精神，余確實希望雙方認淸彼等未來利益之重大需要，並望印度接受建議云，參議員潑貝爾稱，英方提出建議之精神，余甚表欣慰，但吾人須知印度能否一面担當其國運之試驗，印度領袖當予考慮之問題，即當前最屬可行者爲何，各地人民均應自由，此項原則並非單獨適用於盎格魯薩克遜民族也，

前信誼藥廠總經理荷爾蒙專家何子康藥師監製
極星牌 參茸賜保命
主治 神經衰弱 腰痠背痛 輔助戒煙 防治肺癆
四大公司 各大藥房 均有出售
上海 西愛咸斯路
極星藥廠出品 電話七五九四二

中西大藥房 四馬路山東路
痰敵 止咳化痰 平喘治癆
胃鑰 止肝胃痛 治腸胃病
功德水 主治 霍亂時疫 吐瀉急痧
九星 米地丸 除淋濁 永斷根

明星日月皂
日月肥皂廠出品 決運衣裳香噴噴
電話購貨 今日特價 98200
芝蘭香皂 小號 三元一塊

保爾素
是乳酸菌製劑保健胃腸特效藥
功能淸潔胃腸油膩．及制止腐敗菌之繁殖．排除食物渣滓．澄清血液．最宜備作家常藥品．
新亞血淸廠製造 新亞藥廠總發行

張裕 葡萄酒 白蘭地
宴客送禮 隆重無比 美酒在手 延年益壽
各大公司均售 上海發行所 新世界西首 電話九一一二二

西泠印社 潛泉印泥
特色 細膩濃厚 閱時愈久 冬不凝凍 調劑盡善 沈著鮮明 色彩愈艷 夏不透油 燥濕得宜
啓事 謹啓者本社各種印泥售價自四月一日起已重行調整詳細價目請向本社索閱價例可也
上海西泠印社潛泉印泥發行所 廣東路河南路東首二三九號 電話一八九三一

早知此藥 何必他求
武田牌 淋濁對症特效聖藥
攄疾兒
LUSIL
各大藥房均有出售
武田大藥廠

國產鈕扣聯合發行所
大新街近四馬路口——廠商聯合大商場（係太汽車行原址）
開幕宣言
敝廠出品 花色千種 不及細載 式樣新穎 價廉物美 暢銷中外 有口皆碑
出品停頓 存貨山堆 聯合傾銷 批發歡迎 比較 各界仕女 來乎
犧牲品 西裝背扣 西裝褲扣 十號頭等羅甸扣 二號新式羅甸扣 各色花色扣 每羅 每大羅 十六元 十八元 廿四元 三十元 七元五角
日用百貨●應有盡有●開幕期內●各界仕女●歡迎參觀
陳新鈕扣廠 光華鈕扣廠 新生鈕扣廠 全啓
★廿一號羅甸扣每大羅十六元★
◀犧牲品賣完爲止▶
電話 九二四二四 九三〇〇〇 九一九九

英軍港受威脅 錫蘭島首遭空襲
蘇門答臘島英荷軍納降

▲[illegible]錫蘭島名城、於昨日午後發出空襲警報、旋即解除、據消息靈通人士稱、日[illegible]次襲擊錫蘭島、英國海軍界人士以爲此項空襲、爲該島特林柯馬里軍港之重大威脅[illegible]之英國艦隊、集中該港、

▲哥倫坡三十日哈瓦斯社電 本日午後、此間發出空襲警報一次、旋即解除、按自錫蘭島宣佈戒嚴以還、此間發出空襲警報、此爲第一次、

▲蘇門答臘日軍基地三十日同盟電 荷屬東印度軍二百人（其中半數爲英兵及荷蘭兵）由少將級軍官一人及上校級軍官一人在蘇門答臘島北部山嶺地帶頑抗若干時、已於三月二十七日無條件投降、蘇門答臘全島因由日軍完全佔領、

▲里斯本三十日同盟社電 據新金山來電、日航空部隊於今晨又來轟炸摩勒斯比港、又據AB廣播電台摩勒斯比特派員稱、今晨日轟炸機在戰鬥機保護之下來襲此間、擊落在該地作哨戒飛行之聯合軍戰鬥機一架、此間雖以猛烈之高射砲火還擊、然日機仍猛炸該地軍事設施、按此次爲日機第二十二次空襲摩勒斯比港、

▲里斯本三十日同盟社電 據墨爾缽來電、澳首相寇丁本日宣布達爾文港已遭受第八次空襲、

▲東京三十一日海通社電 安達曼群島被日軍佔領之後、治安業已恢復、該島英督雖曾奉英軍總司令之命、破壞自來水公司、發電廠及勃來阿港之廣播電台、但該督並未遵辦、因此地方秩序、得以迅速恢復、

日軍有進攻趨勢 澳洲加緊準備
現正考慮改組全國軍隊 各報籲請人民積極備戰

▲墨爾缽卅日哈瓦斯電 墨爾缽民營報頃載稱，聯邦政府深以日本將於最短期內進攻澳洲爲慮，因此當局近日最所關切者，端在使全國枕戈待命，澳洲陸軍總司令勃萊梅將軍與陸軍部長福特，現正考慮改組全國軍隊，預料將派遣高級將領一員，前往華盛頓，代表澳洲出席協約國參謀部會議，若干青年軍官，亦將擔任重要軍職，此外各報一致要求加緊軍械生產，並籲請人民積極從事備戰工作，

▲西貢卅一日海通社電 據昨日此間得墨爾缽息，「墨爾缽通報」政治通訊稱，澳洲政府預料日軍將於二三星期內進攻澳洲大陸，本星期澳洲戰時內閣及聯軍戰事委員會開會討論應付日軍之進攻時，關於澳洲領土內各種軍事問題，皆詳加部緒，澳洲陸軍總司令勃萊曼及陸軍部長福特計劃改組澳軍之司令部，並悉現在澳洲之賴代拉克將軍將被任軍事要職，

總理寇丁闡明立場

▲墨爾缽三十一日路透社電 澳洲總理寇丁、今日在此間招待澳軍總司令白萊梅將軍之會間致詞、保證澳洲政府或國會均不致干涉戰爭之軍事方面、據謂、澳政府現已接受四項重大目標如下、㈠設太平洋戰爭議會、以求澳洲對指揮戰事之最密切合作、㈡得英政府之同意、將澳軍調回澳洲、㈢澳境澳美兩軍之親密合作、㈣澳總理於二月十二日向羅斯福總統特別請求之結果、由麥克沃塞將軍最高指揮澳洲區戰事、白萊梅繼致答詞、略謂軍隊不獲民衆後援、無能致勝者、渠信澳洲人民必將予以後援、

傳威爾基有訪澳意

▲墨爾缽卅一日哈瓦斯電 美國共和黨要人威爾基有來澳訪問訊，澳洲聯邦總理寇丁頃談稱，威爾基君如果枉顧，澳洲人民必竭誠歡迎、

史太林接見英·大·使

▲雪梨三十日路透社電 皇家澳洲空軍司令部宣佈美轟炸機現運渡太平洋至澳洲，增援同盟國空軍、

▲倫敦三十一日路透社電 倫敦方面今日聲稱、史太林與莫洛托夫於週杪接見英駐蘇大使寇爾、懇談逾兩小時、

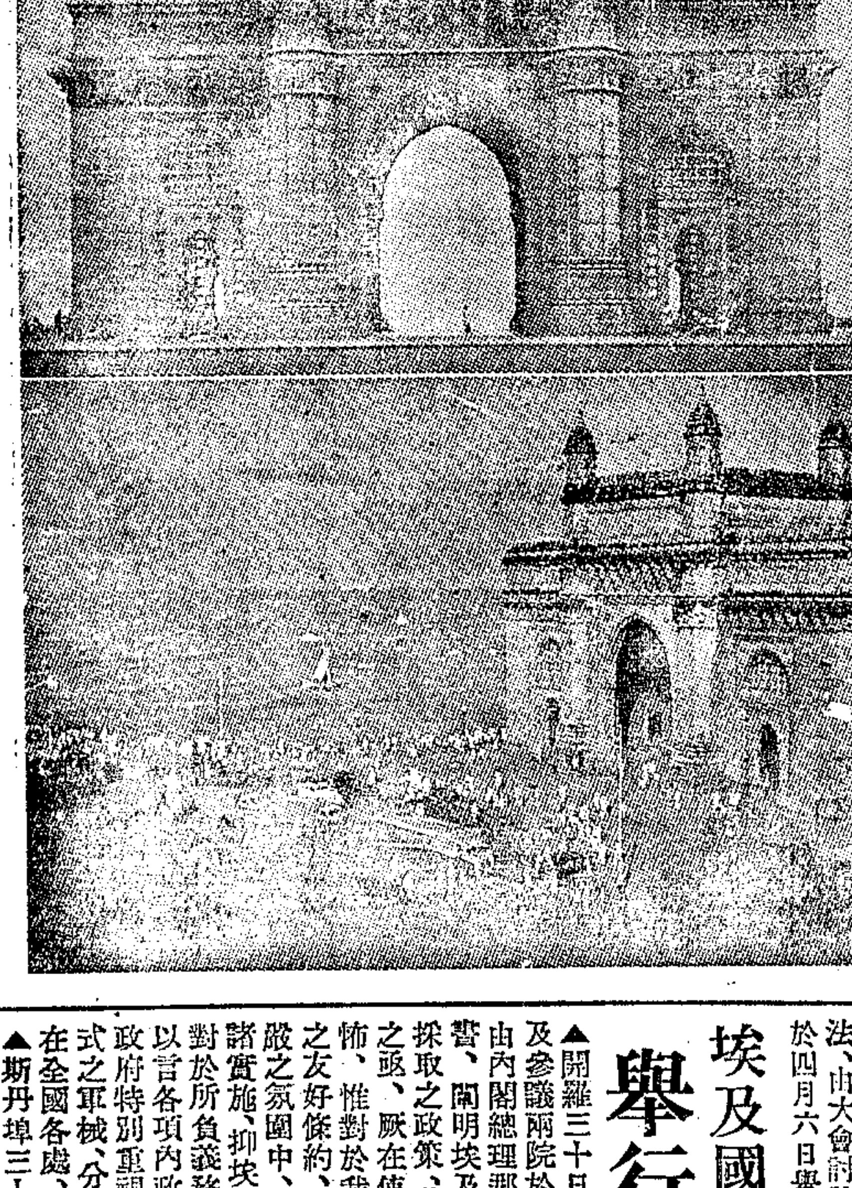

印度的孟買城

孟買爲「印度的門戶」因爲遊客們赴印的，大多在這裏登岸。一六六八年英王卻爾斯二世以十鎊租金的代價便把這個港弄了來。孟買市上各式各樣的人種都有，可稱爲五花八門。當地大建築，多頗壯麗，威爾斯親王博物館，和科學大學等，都是其中的佼佼者。「上圖」英王喬治五世紀念坊，「下圖」沿海的風光。

泛美防務委員會 舉行第一次會議
委內瑞拉駐美大使任主席

▲華盛頓三十一日路透社電 海軍部長諾克斯上校昨向美洲各國聯防委員會、首次會議致辭、略謂、美洲各國聯防委員會宗旨厥在討論保衛美洲辦法、此行必須顧及實際情勢、而須在軍事上及經濟上使美洲固若金湯、永久和平一時無實現之望、因須準備長期戰爭、美洲各國民族必須準備爲自由而戰、此則必須眞誠合作、不惜犧牲而後可、戰區日益擴大、美洲各國所受戰爭危險亦日益增加、一九四〇年爲不列顛之戰、一九四一年則演爲北大西洋之戰、時至今日、吾人必須應付南大西洋之戰及全太平洋之戰矣

▲里斯本三十一日海通社電 美洲二十一共和國之軍事代表昨晨在華盛頓之汎美聯盟大廈舉行汎美防務委員會、各該國之國歌均由院前之軍樂隊一一演奏、除各國代表外、美國陸海空軍將領及各代表之眷屬均出席開幕典禮、英駐美大使哈立法克斯及美副國務卿韋爾斯均出席、開會時會場由美軍保護、委內瑞拉駐美大使薛卡爾博士任主席、演說者爲美海長諾克斯其他發言人有美陸長史汀生參謀長馬歇爾將軍及穆哲加將軍、馬歇爾將軍稱、此次會議意義重大、因二十一共和國第一次會集以籌劃西半球之防務、防禦美洲所需之軍火、應視美國在其他戰場之需要而定、開會前美國印必克中將被舉爲美洲防務委員會之常任主席、印氏被選後、發表演說、稱目前事甚爲困難、希望各代表向秘書長建議改良防守西半球之方法、由大會討論之、下次大會定於四月六日舉行、

長、馬赫則被選爲副議長、

埃及國會舉行會議

▲開羅三十日哈瓦斯社電 埃及參議兩院於本日午前開會、由內閣總理那哈斯宣讀國王詔書、闡明埃及對於現行大戰所採取之政策、其文有曰、「當務之亟、厥在使我國勿受戰爭恐怖、惟對於我國與英國所簽訂之友好條約、必須在信任及尊嚴之氛圍中、依據平等精神、付諸實施、抑埃及政府傾向民治、對於所負義務、均當信守不渝、以言各項內政改革方案、我國政府特別重視軍隊、擬以最新式之軍械、分撥全國部隊、並須在全國各處、建築飛行場、

▲斯丹埠三十一日海通社電 開羅來電稱、星期日埃及二十八選區舉行二次國會選舉時、憲政黨又獲大多數票、又埃及農業部長沙朗已當選爲國會議員、

英巡洋艦一艘被擊沉沒

▲倫敦三十日哈瓦斯電 海軍部宣布、英國巡洋艦「奈埃特」號已被擊沉、該艦排水量五千三百噸、係於一九三六年完成、船長雷桑姆、

▲華盛頓三十日哈瓦斯電 頃據海軍部宣布、美國小型貨船及英國中型貨輪各一艘、已在大西洋沿岸沉沒、但詳情未經發表、

日外務省派原田任駐教廷公使

▲梵蒂岡哈瓦斯三十日電 敎廷機關報「羅馬觀察報」頃爲文評論日本與敎廷訂交事、略稱、日本政府最近曾向敎廷表示願根據一九二三年之擬議、與敎廷樹立外交關係、本月二十六日日本外務大臣曾致函敎廷國務卿馬格禮奧諾紅衣主敎、謂日本政府已簡派原田爲駐敎廷全權公使、馬國務卿旋於二十八日覆電贊同、按原田乃日本駐敎廷第一任代表、經驗宏富、爲外交界出色人物、

美增加士兵餉額案 業經參院通過

▲華盛頓三十日哈瓦斯社電 關於增加兵士及中尉階級以下軍官餉額案、本日業經參議院表決通過、轉送衆議院審查、

羅斯福總統昨返美京

▲華盛頓三十一日哈瓦斯電 羅斯福總統本日自海德公園鎮故居返抵白宮、中途曾在紐約羅梃數小時、民治國援助法實施專員霍浦金及海軍軍醫即總統私人醫師麥克殷蒂爾少將、即在該處隨之來京、

列寧格勒前綫戰事激烈
蘇收復要點一處

▲倫敦三十一日路透社電 蘇軍列寧格勒無綫電台播音、傳蘇軍在列寧格勒前綫獲新勝利、收復要點一處、足見該綫戰事益趨激烈、蘇方公報亦傳前敵並無重要變化、但公報所載各區活動、亦可表示戰況更形激烈、

日駐蘇大使訪蘇外次

▲庫比希夫三十日同盟社電 日本新任駐蘇聯大使佐藤今日午後三時訪晤蘇聯外交副委員長費欣基、報告到任、二十分後辭出、

政院會議決議要案

▲重慶三十一日電 行政院三十一日開第五五七次會議、各部會長官均出席、軍事外交報告外、決議各案擇誌如下、㈠財政部呈擬具該部各省區稅務管理局組織規定草案、請核定案、決議通過、㈡縣市合作指導室組織暫行辦法草案、暨市政府掌管社會行政暫行辦法草案案、決議修正通過、㈢財政部呈請修訂財政收支系統實施綱案、增立分配縣市國稅支出科目、並追加上項支出案、決議通過、任免事項決議案、㈠交通部政務次長彭學沛另有任用、應予免職、任命徐恩曾爲交通部政務次長、㈡任命劉航琛爲糧食部政務次長、㈢簡派沈士華爲駐印度專員、㈣任命李惟果爲外部總務司司長、㈤華北水利委員會簡任技正高鏡瑩、呈請辭職、薦任技正王華棠另有任用、應均予免職、並任命王華棠爲華北水利委員會簡任技正、

法蘭西銀行營業報告

▲維希三十日哈瓦斯社電 法蘭西銀行頃發表上週營業報告、其大要如次、㈠法國戰時國債總額近又增加十萬萬法郎、㈡國庫普通墊款六九·三〇〇·〇〇〇·〇〇〇法郎、較前週增加一·九〇〇·〇〇〇·〇〇〇法郎、㈢國庫特別墊款即淪陷區德國駐軍給養費一四九·九一八·〇〇〇·〇〇〇法郎、較前週增加一六九·〇〇〇·〇〇〇·〇〇〇法郎、㈣紙幣流通額二八一·七四二·〇〇〇·〇〇〇法郎、較前週增加三·三五〇·〇〇〇·〇〇〇法郎、㈤金準備仍爲八四·五〇〇·〇〇〇·〇〇〇法郎、㈥紙幣發行準備率已自百分之二三減至百分之二二·八九、

中實信託公司昨正式開幕

▲重慶三十一日電 中華實業信託公司、三十一日開幕、該公司係杜月笙聯合渝滬港各地實業暨金融界人士所創設、旨在開發實業、使資金與物資儘量內流、目前將儘先辦理工礦實業司貿易業務、關於信託部份、俟需要時再行舉辦、開幕典禮舉行時、到有各機關暨實業金融工商界來賓千餘人、盛極一時、

財部函請流通中行庫存關金券

▲重慶三十一日電 財政部於十九年一月施行之海關金單位、原定每單位合純金六〇·一八六六公毫、後於二十年五月間由中央銀行、發行關金券以爲繳納關稅之用、頃聞該部爲適合事實需要起見、業將該項海關金單位含金量、改定爲八八·八六七一公毫、自本年四月一日起實行、同時函請中央銀行將庫存之關金券發行、以利流通、茲悉該項關金券分爲關金十元、五元、一元、二十分、十分五種、十元者等於法幣二百元、五元者等於法幣一百元、一元者等於法幣二十元、二十分者等於法幣四元、十分者等於法幣二元、所有完糧納稅、均照上項定率折合法幣收付、不得折扣云、

中央設計局兩副秘長人選 彭學沛·王徵

▲重慶三十一日電 中央設計局兩副秘書長、現聞將改派彭學沛·王徵兩氏充任、即日由國防最高委員會發表、

印彭嘉勃省舉行防衛演習

▲盤谷三十一日海通社電 新德里廣播報告稱、自四月一日迄十五日、彭嘉勃省內將舉行防衛演習、陸軍空軍及民衆防空組織、皆將參加、

申報 廣告刊例
卅一年四月一日起實行

一（特等）（甲）登於報名下以二十六個字高爲一行共廿行爲一方 （乙）登於第二版電訊版以四十個字高爲一行共十五行爲一方 均以上每日每方法幣一百四十元
二（長行）（甲）指定刊登第一版上封面以八十字高爲一行每次至少二行每日每行法幣十八元 （乙）其他地位以八十個字高爲一行每次至少二行每日每行法幣十四元
三（短行）以四十個字高爲一行每次至少三行每日每行法幣七元
四（分類）登於緊要分類廣告地位每行二十個字高爲限每次至少四行至多五十行每日每行法幣三元信箱每次法幣二元

館址 上海漢口路望平街口 電話 九三二四八

王建航律師代表謝在明為（受買威海衛路成都路西首）沈姓房地產啟事

據上開當事人稱本人擬向沈姓受買上邑二十七保一區三圖彥字圩第三十四號單戶沈小弟則地一畝五分零六毫單外海地一分六厘一毫並地上建築物即沿威海衛路市樓房九幢（門牌第一三八號至一五四號）又同路第一三六弄住房十幢（五號至二十三號）業經雙方商定價金交付定洋並經訂立成交以後不得再有任何主張等語據此特此通告如有任何權利者限於本年四月九日之前提出確切憑證向本律師聲明異議逾期即當正式立契成交以後不得再有任何主張 事務所 圓明園路一六九號 電話一六四九七號

蔣持平律師受任信大祥綢布莊·大豐昌洋雜貨號常年法律顧問通告

事務所 愛文義路福田邨十四號（王耀堂法律事務所） 電話三三一三六
住宅 巨籟達路一四六號 電話八五五六八

路式導律師代表許琴記聲明買受上海閘北恒通路（即閘北區一圖黃字圩十一號第八，九，十坵）地產啟事

茲據上開當事人委稱茲憑中保向閘北區一圖黃字圩十一號第八，九，十坵業戶談保如暨談鑑如閘字第一七一六，一七一七號土地證地各計四分一厘八毫以上合共土地一畝六分一厘六毫又向崇德記買受其自置坐落閘北區一圖黃字圩十一號第九坵業戶談白梅第四○五○一號及第一九八六號土地局收據（即閘字第三六七一，三六七二號土地證收據）各計實地二分八厘二毫業經立據絕賣所有價金當場交割楚清並無糾葛除租賃外並未設定任何權利特再委請代為登報聲明買受等語前來合亟代為公告如上 事務所 北京路三八四號通易大樓 電話九四六三七一九四三六四

賈耀西 毛賢紳 律師受任周聲源君法律顧問通告

陳子孟 輔駁正周永泉律師代表鄭詠霞女士聲明離婚據無效之聲明

本人與鄭詠霞女士因意見不合兩願離婚於三月二十八日下午四時經殷席珍王恒顧二律師證明合法作成離婚書據各執即周律師代表登報內稱鄭女士知書識字離婚據文義淺顯簽名時又經證明律師宣讀詳解籌有被騙可能合登報駁正如上鄭女士可取者早已取去即非其所有應還本人而未命其交還者所值猶鉅證據具在鄭女士亦承認同意離婚何得妄稱被騙至於物件非特

喻毓秀律師受任

公用煤球廠 陸仰安君
肇基原料公司 薛鶴齡君
樊昌燃料公司 王英君
勝美夾金廠 眭順龍君

常年法律顧問通告

茲由上開當事人等聘為常年法律顧問嗣後如有侵害其信用名譽營業權利者本律師當依法保障之

事務所 四川路一四九號A—405 電話一六二三三
霞飛路九八七弄九號 電話七三五七三

黃能忍律師代表飛龍地產公司為天宮劇場場址房屋等所有權再鄭重聲明

據上開當事人委稱查敝公司所有天宮劇場場址三七七號房屋平台上房屋與鑫記公司訴訟一案已經第一第二審判決確定敝公司勝訴確定之日起九年六月底為期滿之日雙方訂約以後期滿應遷讓自二十九年三月三十日判決以來鑫記人等均無權占有房屋之使用權除已於三十年四月十日起訴外茲再聲明此項房屋除經原租約外任何人不得承租或轉租如有他人將房屋之一部或全部讓與或轉租鑫記公司或鑫記人等與敝公司無涉所有一切責任概由鑫記公司及其承租人負擔特此聲明

第一項所明定本月三十日報載汪勵吾律師代表慎德公司湯明德君啟事自謂其受該判決之拘束至為明顯此其一次查此項房屋係屋頂承租之建築物及天宮劇場一切裝修係在去年八月十二日一節即令屬實亦為此項房屋之全部及其一切裝修於廿九年六月末日租約期滿時轉讓與鑫記公司者添蓋之房屋之位置為租約所明定及判決書雖均名之為棚房惟原約無屆滿時人之即無償歸出租人（即敝公司）所有原承租人及次承租人均不得取回或拆除復經原租約明白規定結構等均無經原租約之轉盤受讓之附屬至此詳細房屋之租賃部分及其添蓋房屋之使用權亦因租期屆滿而消滅此三點皆已為判決所確認並非敝公司巧言飾非本另無遮蔽其他建築物或利用屋頂出租收益之權利如私擅為之即屬侵害敝公司之所有權依法得隨時訴請拆遷此其三總之本案兩造均在法院中此外各點均以更無論之敝公司前次登報聲明各點均以契約為根據此合代聲明如上

鄂森律師代表吳楊氏為與嫡子吳在明脫離關係聲明

茲據上開當事人稱吳在明行為惡劣屢戒不悛近且變本加厲膽敢毆辱親長實屬忍無可忍不得已委請貴律師代為登報聲明與吳在明脫離母子關係嗣後吳在明在外一切行動或任何經濟上之往還概與氏無涉等語前來相應據情代為登報聲明如上 鄂森律師 事務所 委請貴律師代為登

陸景龍律師受任中國工業公司暨經理呂谷音君常年法律顧問並為使用萬象牌 康克令牌商標通告

萬象牌 康克令牌 TRADE MARK Conklin 康克令

商標通告 茲受任上開當事人常年法律顧問依法保障之並據委稱本公司出品之複寫紙以「萬象牌」及「康克令牌」為商標（商標形體如上圖）業已使用有年該項商標業經呈請商標局註冊有案凡同業商號於本日起五日內攜帶證明文件至貴律師事務所登記逾期不予受理特此通告等語前來合代通告如上 事務所 北京路一八弄三五號 電話七二七六

中國工業公司出品 康克令 萬象牌 複寫紙

上海勞合路一○五號 由生生美術公司獨家經理 電話九○五五六

袁仰安律師 葛馨同會計師 代表杭州冷藏製冰廠宣告清理

啟者本律師會計師茲受杭州冷藏製冰廠全體股東委任為清理人該廠設有事務所於上海薩坡賽路三六號結束清理之處所自即日起二十天內向該廠債權人通知債權上之證明文件清償債權限於此三十天內申報以憑核辦逾期不報者以拋棄論至於債務人欠該廠款項亦限於此期限內清償特此通告

丘傑秀律師代表源昌工業社為出品撳鈕使用333商標公告

中和法律事務所

333

茲據上開當事人稱本社出品之撳鈕為特委代登報公告如有同類之商品者希於七日內持同註冊證明文件至貴事務所聲明等語前來合代公告如上 所址 南京路山西路口中和大廈三〇號 電話九七五九四

費席珍律師代表華豐當唐周氏緊要聲明

茲據唐周氏來所聲稱子舟順獨資開設華豐當為氏子唐舟唐好賭博結交損友恐在外發生詐騙舟之情事除已報告警局外嗣後舟之一切行為與本當無涉請各界注意以免受累等語前來代為登報聲明如上

上海市西顏料業同業公會公告（為物資登記事）

本會茲辦理顏料染料類物資登記以便彙報當局並審核移動配給簽證事宜凡本市各顏料商號（包括會員非會員或個人）應將本年二月底存儲本店或棧房各種顏料染料靛青保險粉數量統限於四月三日以前來會領取表格報請登記以憑彙核倘不遵限申報規避隱匿將來需要聲請移動本會概不受理事關物資重要慎勿觀望自誤特此公告

上海仁濟善堂報告三月份捐款并謝諸大善士

徐志禧二十元 盛文順一千元 將和源十元 湯梁竹根一百元 孫善昌三十元 代記一百元 柴啟記五百元 熾昌新一千二百元 凋濮記二百元 周熾康周二百元 無名氏（8066）無名氏陸元 上海民營電台業公會三百元 …（捐款人名錄，字跡細小模糊）

上海仁濟育嬰堂鳴謝三月份諸大善士捐款物品台銜列后

佛光三千元 上海民營電台業公會救濟委員會三百元 …（捐款人名錄，字跡細小模糊）

上海市紗業公會為通告同業會員及非會員限期辦理棉紗存量申報事緊要啟事

啟者本會茲奉當局諭知凡本市棉紗同業一律應將三月底店內存貨或自家倉庫之棉紗存數辦理申報等情為特通告同業會員及非會員或客商等於三月三十一日下午四時前向本會領取申報表依照三月底店內或自家倉庫所存棉紗數量填具呈送本會以便彙集轉送當局惟非會員或客商應請同業會員介紹務希事關緊要幸勿延誤為荷 會址：公共租界寧波路同和里四號

上海市紗布同業聯合會為四月一日起申請事緊要通告

茲因當局自四月一日起上海區內重要物資之移動須申請許可關於棉紗棉布兩類已諭知本會代為轉呈否則不予受理並規定棉紗滿一件以上棉布滿一大包（即四十小包）以上均須領得許可證後方可移動如不滿四十小包（即一大包）棉布不滿四十疋（即另疋不成件者）之數量者均可自由移動無須領證至於申請手續凡屬紗布業會員應向山西路四九號棉布公會領取申請書填具一式五份（自留一份）送由各該公會轉呈當局核准許可後發交原申請人使用期滿仍須將該證繳還公會轉呈當局註銷特此通告仰各一體遵辦為要此告

中華民國毛絨紡織業產銷聯合會為辦理羊毛登記緊要啟事

茲因當局為統制物資本會辦理羊毛登記凡同業或非同業之存有羊毛毛條等原料者務於四月三日以前向四川路三三號內六○九號本會辦事處領取表格分別登記以憑轉報幸勿自誤特此公告

訃告

顯考幼丹府君痛於中華民國三十一年三月六日子時疾終滬寓正寢享年五十有三歲謹擇於國歷四月五日成主六日領帖七日下午二時移靈天津佟家樓倪園暫厝叨在學鄉世友寅戚誼恐訃不週望此報聞

鼎惠懇辭

孤子倪晉增泣血稽顙
期服弟道紊（叔平）抆淚頓首
期服侄晉琪 在制 泣稽首
寓居天津極管區圍墻道二四七號

◉專印訃聞 發行羅漢雲鶴訃帖 純粹國貨圖案印影 代撰行述哀啟祭文 義務備詢新舊喪禮

惠衆印書館電話86934管理處，印刷所霞飛路116恩派亞西對過鼎吉里八，七號

秦宅謝唁

日昨先室陳夫人五七之期假孟德蘭路護國寺誦經設奠辱承彥諸親友好寵錫隆儀親臨吊唁高誼隆情歿存均感惟是招待不週良深抱歉耑鳴謝伏乞 矜鑒

秦期潤生率子永鑫等謹啟

樂園殯儀館首先發明瓦斯汽車

迎接遺體 本園首先發明瓦斯汽車裝璜設備及速率均與汽車無異專用以迎接遺體並備舒適之座位以供來賓乘坐另備馬車寬舒富麗日夜服務經理室電話三一三二〇 辦事處三五八七七 地址大西路愷自邇路口

樂園殯儀館啟事

本館為物價高漲開支倍增原價實難維持不得已自四月一日起寄柩及展期各費一律照舊價續加六成特登報通告尚祈柩屬體念時艱惠予察照是幸 樂園殯儀館敬啓

健胃腸 去疲勞 高單位維他命B1劑 强力米太寶靈片

（包裝）100片 300片 各大藥房均有經售 總發行 武田大藥廠

東京芝浦電氣株式會社委託大亞實業股份有限公司獨家經理（萬子燈）電燈泡啟事

本會社出品之（萬子燈）電燈泡發光明亮省電耐用久已馳名中外茲為便利中國顧客起見特委託大亞實業股份有限公司獨家經理如蒙各電料行商採辦請逕與該公司接洽為荷

東京芝浦電氣株式會社上海出張所

大亞實業股份有限公司為獨家經理東京芝浦電氣株式會社（萬子燈）電燈泡啟事

本公司現受東京芝浦電氣株式會社委託經理（萬子燈）電燈泡此項出品負經濟上極大貢獻不特發光明亮並且省電耐用務望各界採用如蒙賜顧請逕與本埠各大電料行分代理處接洽為荷

大亞實業股份有限公司 上海外灘滙豐銀行大樓四〇一號 電話一二八五四號

三菱公司水火保險部啟事

本公司業自昭和十七年三月十四日起特約華商三協公司為中國境內經理如蒙惠顧請逕與該公司接洽為荷

三菱公司保險部啓 昭和十七年四月一日

三協公司為經理三菱公司水火保險部業務啓事

本公司業自中華民國三十一年三月十四日起與三菱公司水火保險部特約經理該公司中國境內水火險業務如蒙惠顧請移玉至下開地址接洽為荷

三協公司啓 廣東路（四川路東）五十一號五〇二號

雙美人髮膏

S34

雙美人生髮油

洋廣貨店均有出售

華商大中保險股份有限公司籌備處通告

本籌備處設在靜安寺路868號大華公寓183號內現正著手進行一俟籌備就緒即行定期開幕特此通告

（第一號）

聯易商業儲蓄銀行特利儲蓄

THE LIEN YIH COMMERCIAL & SAVINGS BANK LTD. SHANGHAI 聯

中華民國三十一年三月三十一日第四次開獎號碼

獎別	號碼	獎金
特獎 一號	〇一三九	獨得獎金九萬九千元
頭獎 一號	〇一九三	獨得獎金二萬六千元
二獎 二號	〇〇一三 / 〇一二五	各得獎金一萬八千四元
三獎 三號	〇〇〇三 / 〇三一〇 / 〇〇八七 / 〇四〇五 / 〇一八六 / 〇六九六	各得獎金五百元
四獎 四號	〇〇〇〇 / 〇三二二一 / 〇〇四三六 / 〇四八三六 / 〇〇二七七 / 〇三〇九二	各得獎金三百元
五獎 四號	〇〇〇〇 / 〇二二〇〇 / 〇八〇三二 / 〇七八六七 / 〇五一八〇 / 〇六一〇〇	各得獎金二百元
小獎	儲証末一字〇二，三，四二，六二，八二，	各得獎金二元相同

本號碼如有錯誤以本行對號單為憑

新亞化學製藥股份有限公司募集發行第四次公司債公告

本公司為擴展業務起見根據中華民國二十九年臨時股東會議決發行公司債之議案并經董事會照股東會之授權議定詳細辦法茲照章擇要公告如左

一・公司名稱　新亞化學製藥股份有限公司（簡稱新亞藥廠）一・代理發行人　東萊銀行及中國工業銀行 [illegible] 五千元與千元券三種 四・債券利率 本債券之利率定為年息一分二厘自發行日起每滿半年付息一次 [illegible] 自發行日之第二年開始 [illegible] 部或全部收還 [illegible] 每千元實收九百六十元 [illegible] 計師查核證明 [illegible] 州路三十三號中國工業銀行 [illegible] 逾期尚未募足者得由應募人撤銷其應募凡應募人於發行前繳足債款按發行前之日數另給年息一分之利息

本債券總額為國幣二百萬元每張金額分萬元券五千元券一千元券三種 本債券以 [illegible] 之還本期限定為五年 [illegible] 上海天津路八十二號東萊銀行及上海寧波路 [illegible] 新亞化學製藥股份有限公司董事會謹啓

上海揚子飯店股份有限公司召集股東常會通告

本公司定於五月十日（星期日）下午二時在本公司舉行股東常會報告卅年份營業概況並照章改選董監察人凡我股東務祈准時列席如因事不克到會請具委託書委托本公司其他股東代表出席除通函外特再公告

董事會啓　卅一，四，一．

中國內衣織染廠股份有限公司換發股票派發股息紅利通告

逕啟者茲定於四月十日起換發臨時新股票及派發三十年度股息紅利屆時每星期二、三、五、六日上午十時至十二時下午二時至五時（星期日停止）請携帶股據及原留印鑑等至本公司股務處領取除另函通知外特此登報通告如有因地址變遷或未收到通告信者請即來信通知以便更正並由四月一日起至二十日止股票暫停過戶

中國內衣織染廠股份有限公司啓

海龍毛織廠啓事

本廠自四月一日起歸蕭學鏞君獨資經營特此聲明諸希公鑒

王明甫 楊貴弟 結婚啓事

我倆經雙方情投意合經沈樂琴陳志誠二君之介紹徵得雙方家長之同意謹詹於三月卅一日在上海福州路萬利酒樓舉行結婚禮並請沈榮華律師到場證婚茲因時值非常一切從簡特此敬告諸親友諸希諒察

李伯蘊 為小兒兆熙 戴范彥紓 長女澤芳 訂婚啓事

茲承賈君武王淡人兩先生介紹已于三月三十一日假座華龍路錦江茶室舉行訂婚禮謹此敬告親友諸希亮鑒

陳世堅 張滌 訂婚啓事

茲承陳家慶李先英兩先生介紹徵得雙方家長同意謹詹於中華民國卅一年四月一日在滬訂婚時值非常一切從簡特此敬告諸親友亮鑒

趙人驥 王懷恩 為次男振聲 長女雪明 訂婚啓事

茲承陳書龢方全瑋先生介紹謹詹於中華民國卅一年四月一日為次男振聲長女雪明在滬訂婚時值非常一切從簡特此敬告親友諸希亮鑒

中國鐘表製造廠股份有限公司通告定戶啓事

茲因敝廠發覺解僱職員有串同客戶僞造定單情事為鞏固內部辦事手續核發新定單為憑逾期不來其所執定單不問原因如何即自動失效敝廠概不承認再敝經理毛君加蓋此項圖章方生效力合併聲明除向留有地址之客戶直接通函知照外特此登報啓事諸希查照辦理切勿延誤為幸 凡向敝廠定製掛鐘檯鐘各客戶均請於本年四月十一日以前攜同所執定單前來敝廠由敝廠自即日起新刊毛式唐陰文隸書圓形圖章以後敝廠所出定單除由經手人及營業會計簽章外

法當局通告（大麥）

為通告事凡公司商號或個人無論用何名義占有或持有大麥者不問其已否登記應於一九四二年四月七日（星期二）正午以前將其存貨用書面向福履理路二號糧食物價管理科申報此項申報之存貨亦應重行申報又如無該科發給之許可證在法租界內不准搬運大麥此項禁止以汽車搬運合特通告周知此佈

上海一九四二年三月卅一日　法總領事馬傑禮

法當局通告（為發售頭二號苞米粉事）

為通告事自本年四月一日起本當局及工部局所徵發之頭二號苞米粉每袋四十九磅價七十元正如欲購上項苞米粉者可向福履理路二號糧食物價管理科接洽每袋凡係用手車運送者為二角如卡車搬運則收費七角（以每袋重四十九磅計算）合亟通告周知此佈

上海一九四二年三月卅一日　法總領事馬傑禮

法當局通告（為麵粉及頭二號苞米粉零售價目事）

為通告事茲為保存麵粉存量及儘量供給之需兼買同量之頭號或二號苞米粉之零售價如下（以中央儲備銀行鈔票計算）每市斤二元二角五分　二號苞米粉每市斤二元九角 [illegible] 合特通告週知此佈

上海一九四二年三月卅一日　法總領事馬傑禮

工部局布告第五八四〇號（為修正私家僱用警務人員收費數目事）

為布告事照得本局於上年十月九日以第五五五五號布告公布在案茲定自本年四月一日起照下開修正數目徵納費惟無論何時均僅有少數人員可供僱用（甲）每日八小時或不滿八小時者巡長或巡士每日十五元華籍巡長或巡士每月三百元（乙）有鎗械之司閣巡士每日二十元每月 [illegible]（丙）有鎗械之司閣巡士 [illegible] 合特布告周知此布

西曆一九四二年三月三十一日

工部局布告第五八四一號（為麵粉及頭二號玉蜀黍粉零售價目事）

為布告事照得本局為保存麵粉存量及儘量供給之需見此後零售麵粉以供家用應附帶零售至少同量之頭號或二號玉蜀黍粉數量不超過五市斤（五磅半）之零售價目為（一）麵粉每市斤中儲幣二元二角五分每磅中儲幣二元零五分（二）二號（優等）玉蜀黍粉每市斤中儲幣一元九角每磅中儲幣一元 [illegible] 合特布告周知此布

西曆一九四二年三月三十一日

工部局布告第五八四二號（為頭二號玉蜀黍粉批發價目事）

為布告事照得本局所徵發之（一）頭號（即超等）每袋重四十九磅中儲幣七十元（二）二號（即優等）每袋重四十九磅中儲幣六十五元欲購者可向江西路二〇九號本局辦公處申請搬運許可證費定為以手車移運者每袋二角以卡車移運者每袋七角合特布告周知此布

西曆一九四二年三月三十一日

工部局布告第五八四三號（為大麥登記及搬運事）

為布告事照得自本年四月七日星期二中午十二時將所存大麥向外灘一號亞細亞大廈五樓本局統制穀類辦事處陳請登記凡是日以後尚未登記之存麥本局當無償沒收再無論何種大麥非先向該辦事處領得許可證不得在公共租界內搬運或自公共租界運出又搬運大麥時不准用摩托車輛裝載合特布告周知此布

西曆一九四二年三月三十一日

工部局布告第五八四四號（為購買食米玉蜀黍及碎玉蜀黍等付價辦法事）

為布告事照得現向本局購買食米及碎玉蜀黍仍得以舊法幣付價本局商有試圖以其他貨幣出售情事應立即報告就近捕房合特布告周知此布

西曆一九四二年三月三十一日

工部局布告第五八四五號（為運貨馬車領照事）

為布告事照得本局茲已核准發給運貨馬車執照惟車輛須與本局相符欲領此項執照者應先向戈登路五七號戈登路捕房接洽合特布告周知此布

西曆一九四二年三月三十一日

工部局布告第五八四六號（為各種車輛執照修正繳費數目事）

為布告事照得自本年四月一日星期三起各種車輛之執照費應照下開修正數目繳納計開（一）自備汽車（甲）至車連同標準設備重量不超過一千五百磅者每半年二百四十元 [illegible]（二）機器脚踏車 [illegible]（三）機器三輪車 [illegible]（四）汽車拖車 [illegible]（五）公用汽車（甲）[illegible]（六）載重汽車 [illegible]（七）運貨拖車 [illegible]（八）馬車 [illegible]（九）自備脚踏車 [illegible]（十）公用脚踏車 [illegible]（十一）[illegible]（十二）任何種類汽車之登記 [illegible]（十三）過戶之登記每次登記收費五元（十四）自備馬車或騾車每年 [illegible]（十五）[illegible]（十六）公用馬車或騾車每季 [illegible]（十七）[illegible]（十八）發給自備人力車號碼之登記每次登記收費五元合特布告周知此布

西曆一九四二年三月三十一日

中益貿易公司遷移新址通告

本公司定於三月三十一日遷入北京路二八〇號鹽業大樓三號照常營業　電話號碼一七一七〇號特此通告

江阿香注意

江蘇上海第一特區地方法院三十一年度訴字第八九號吳雲卿與江阿香離婚事件定於四月二十四日上午九時三十分在威海衛路八〇號臨時辦公處第三庭審理特此通知　吳雲卿啓

中報自四月一日起改訂廣告刊例

另詳提要欄及廣告價目單

老介福

南京路中●拋球場口

綢緞呢絨　高貴衣料　花色齊備　定價公道

工部局公佈購米付款辦法

仍准以國幣付給

倘米店擬收其他貨幣可報捕

工部局頃發布告略稱、凡向本局購買食米及碎苞米、仍准以國幣（即老法幣）付款、同時本局對於經收買之食米及碎苞米、當照常以此種貨幣給價、因此經本局規定之食米及碎苞米另售價格、亦得以老法幣付給、倘米店有企圖將售食米改收其他任何貨幣情事、應立即就近報告捕房、以憑核辦、

批售苞粉自今日起

工部局頃發布告略稱、自四月一日起、所有經本局及法租界公董局收買之超等（即頭號）苞米粉、當按下開批價發售、計（一）超等（即頭號）每袋重四十九磅售儲備幣七十元（二）上等（即二號）每袋重四十九磅售儲備幣六十五元、需要上項苞米粉者、可向江西路二〇九號本局第八零一號辦公室申請、發發移運許可證之收費、定為用手車裝運者每袋二角、用卡車裝運者每袋七角、

將任何種類之大麥、在公共租界內移運、或運出租界、簽發許可證、計每包收費儲備幣五角、再大麥不准用卡車裝運、

購麵粉須兼購苞粉

工部局頃發布告、略謂本局茲為保持麵粉存底、並盡量使眞實家庭需要之供給起見、規定嗣後另售麵粉以供家庭食用時、務須附帶售至少同量之頭號或二號苞米粉、另售不過五市斤（或五磅半）之價目、規定如下、（一）麵粉、每市斤儲備幣二元、每磅儲備幣一元八角、（二）超等（即頭號）苞米粉、每市斤儲備幣二元二角五分、每磅儲備幣二元另五分、（三）上等（即二號苞米粉）每市斤儲備幣二元、一角每磅儲備幣一元九角、

大麥存戶週內登記

工部局頃發布告略稱、凡在本地存有各種大麥者、不論前此已未登記、一切商行公司或廠家團體個人等、務於四月七日中午十二時以前、將存麥向外灘一號亞細亞大樓六樓本局穀類統制辦事處報請登記、逾期尚未登記之存麥、當予沒收、不另給價、凡未向上述辦事處領得許可證者、一概不准

修正繳費數目 各種車輛執照

工部局佈告云、照得自本年四月一日星期三起、各種車輛之執照費、應照下開修正數目繳納、計開、（一）自備汽車（甲）至車連同標準設備重量不超過一千磅者、每半年二百四十元、（乙）一千零一磅至二千磅者、自二百四十七元五角起、每百磅加繳七元五角、至二千磅每半年三百三十五元、（丙）二千零一磅至三千磅者、自三百四十五元起、每百磅加繳十元、至三千磅每半年四百二十元、（丁）三千零一磅至四千磅者、自四百三十四元二角五分起、每百磅加繳十四元二角五分、至四千磅每半年五百六十元五角、（戊）四千零一磅至五千磅者、自五百八十一元二角五分起、每百磅加繳十八元七角五分、至五千磅每半年七百五十元、（己）五千零一磅至六千磅者、自七百七十六元二角五分起、每百磅加繳二十六元二角五分、至六千磅每半年一千零十二元五角、（庚）六千零一磅至七千磅者、自一千零五十元起、每百磅加繳三十七元五角、（辛）七千磅以上者七千磅每半年一千三百八十七元五角、另行商訂、（未完）

工部局定今日起頒發轉租執照

指定中西北東四區就近換領

核發執照期限於四月底截止

大通社云、工部局房屋轉租執照、已定今日起開始核發、其發給期限、定於本月底截止、逾期如不請領執照、即將受嚴重之處分、各情如次、

【申請手續】工部局自在江西路大厦五〇六號房子底層五〇六號捐稅股、發給上海公共租界境所轉租執照以來、連日二房東前往領取者甚衆、其領取辦法、如轉租房屋在二幢以上、即須呈驗最近房捐票、如不携房捐票亦可、惟其發給祇以一張為限也、

【須驗房票】惟自今日起、前往該處申請者則概須往就近捕房捐票呈驗

【限期一月】房屋轉租執照、自今日起開始核發、二房東當逕呈申請書、應隨繳執照費三個月、計國幣九元、另繳執照牌費一元、合計十元、此項執照隨即發給、故可立等以待、惟申請書之填寫、一面中文、一面英文、均須繕寫清晰、

驗、否則不予發給、故凡以轉租房屋與三房客者、應各注意、切勿忘帶房捐票、致徒勞跋涉、蓋該處絕不通融也、

生活指數

三月份

本市工人生活費指數業經重編、新指數係以一九四一年十二月至一九四二年一月之生活程度為依據、並以一九三六年物價為一〇〇、本年三月新指數達一七八一・六〇、較二月之一三六三・四七、計增百分之三〇・六七、本月雜品類指數增百分之三四・〇四、食物類增三三・七四、衣着類增二九・九三、住屋類增二二・二二、本月生活費之上漲、大半由於幣值之劇變、

品名	增減百分率
麵粉	＋一〇七・六六
豆油	＋一〇七・六五
白糖	＋五〇・七三
火柴	＋六五・一四
條布	＋三三・八〇
害茶	＋三三・九〇
食鹽	＋七一・〇八
煤球	＋五〇・八〇
細布（十二磅）	＋五九・六六
肥皂	＋七二・一七

須加鐫暗記 脚踏車上

為易於辨認失竊之脚踏車起見、法捕房勸請脚踏車所有人、應將其車上各種暗記及特點詳錄無誤、最好將不易湮滅之標記、如用鑿子在各零件上刻成之號碼及暗記、車上製造上可能之弊點、及其他特異之處記取、則更易於辨認也、

厦門回籍同鄉注意

金門丸將駛厦門

預留半價艙位二百名

工部局情報處公告云、查東亞海運公司金門丸、定於四月九日開往厦門、本局華人疏散委員會為協助厦門同鄉回籍起見、曾經商准當局同意、預留半價統艙艙位二百名、專供厦門同鄉搭乘回籍、並經通告各該同鄉、速向福州路一八〇號本局三樓第二七七號辦公室該委員會接洽登記、連日前往登記者頗見踴躍、茲查登記之期、定於四月七日下午四時截止、倘欲享受此項半價權利者、務向該委員會趕辦登記手續、以免向隅、

恐嚇舞場影院 搜獲證據

近來仙樂、麗都、大東、等各舞場、及新光、金城、等影戲院、均曾先後接到匪黨投遞之恐嚇信函、內中措詞恐嚇、希圖索詐巨款、設或拒絕、將以炸彈相向、前日成都路捕房華探長宋槃正、探目孫文豪徐德仲等、在浙江路二七五弄四號上海第一旅館

規定開閉時間 西區里弄裝置柵門

滬西區內各里弄、裝置木柵門以防宵小及歹徒容易匿藏、所有各里弄及私人道路均已裝竣、茲悉現規定每晚十一時將柵門關閉、不准放入任何人等、至天明六時、始可開放、

一百十五號房間、拘獲案犯廣東人嚴有蘇安南二人、抄出扁鐵匣三只、以及硫酸玻璃管海洛英烟槍、又恐嚇信底稿一紙、一併帶入捕房、押候查明核辦、

催請僑民報到

美僑協會通告撤僑

本埠美僑協會昨發一通告、促請各美國僑民、不論其所接登記撤退之通知書上報到日期之遲早、均須儘速乘便、向九江路一三號六〇二室報到、其餘一切未曾接到撤退表格之美僑、可於每日上午九時半至中午十二時半向上述地點索取、以便填報、

單基豐醫師診所遷移啓事

本醫師自四月一日起在辣斐德路辣斐坊廿號應診

時間：下午四至六時　電話：七一八二〇號

科目：內科　兒科　皮膚花柳科　戒煙科

附啓：本醫師為減輕平民負担起見特設經濟診療所每日上午十至十二時診金二元以十人為限

潤腸特效藥 治痔瘡的唯一方法

輕便丸

功能 調正大便 增進食慾 清潔腸胃 永保健康

痔瘡都由便秘而起復因便秘而作劇痛欲避免痛苦必須使大便軟化輕便丸功效化濕清熱潤腸通便常服可保平安無事增强健康

攝生氏大藥廠　愛多亞路三〇九號　電話購貨（三九九〇二）

藥房均售　定價每瓶二元五角

瘋症骨癆

藥灸專家　嚴再生先生專用特效藥艾按穴灸治鶴膝骨節酸痛痳木癱瘓以及久不收口骨癆流注能在最短期內施用家傳古方內服外敷永不復發門診兩元出診八元　寓北京路胡慶餘堂東首餘慶里

肺癆科

專家 張箴言 醫師

專治肺癆咳嗽吐血氣喘

X光心肺檢驗 門診上午十時半至十二時 下午二時至五時 星期日下午停診 診費五元 電話 [illegible]

免費施診啓事　肺癆患者往往迫於經濟不及早醫治則危險甚大本醫師因診務餘暇特設免費施診辦法凡屬確因貧病者前來診治各種費用均可酌減或全免　診所：愛文義路成都路東首洪裕里九號　電話三六四九〇號

馮俊英

廣州夏葛醫學院畢業　美國醫科大學女醫師

精醫婦女 不孕

前任美國紐約倫敦醫院主任醫師及國立上海女子大學校醫　長沙生病院婦產科主任　復旦大學教授

刮痞 避孕 月經

長沙白帶足令身體虛弱百病叢生久不受孕可用注射服藥灌洗痞腔炎一掃而除且能根治有將痞腔腐爛粘膜一次刮淨不特白帶根除且能受孕

節育環一次放入可避孕不妨經期　美國施用RBC廠

新世界西首靜安寺路六十四號樓上　電話98655

不論任何原因月經久暫均能迅速痊愈

上海青春病院

白濁　梅毒　橫痃　下疳　包皮割

院址：馬霍路一百二十一號

診金：一元　診時：上午九時至下午七時

奶粉來源斷絕！

請用鈣奶生

科學豆奶粉

試用裝・一磅裝・五磅裝・電話批發三四五四四

日軍佈告修改限制外人通行辦法

(同盟社本埠訊)去年十二月八日後、日駐滬總領事館發給外國人特別通行證、以限制外人通行、玆悉該項辦法自四月十日起予以廢止、日方上海警備隊・海軍陸戰隊・上海憲兵隊・於四月一日發出佈告、規定新限制辦法、定十一日起實施、日陸海軍報道部長並發表談話、

佈告原文

㈠上海地區內目下實施中之外國人特別通行許可證制度、定於昭和十七年(民國三十一年)四月十日予以廢止、自十一日起、依照下開各項辦法實施、㈡凡在地圖中劃定之內圈綫以內地段通行之外國人、不問為何國國籍、當經過步哨處、原則上不必出示任何證明書類、㈢居住於內圈綫以外、外圈綫以內之敵性國人、發給居住證明書、方准其在外圈綫以內通行、及通過外圈綫與內圈綫間之地段、但當通過內圈綫步哨時、應出示該項居住證明書、㈣居住於內圈綫內之敵國人、不准前往外圈綫地帶、但認為其有公務及其他不得已事由者、發給闡明目的地之特別通行許可證、方准其在內外圈綫間地帶及外圈綫地帶之通行、但當通過內圈綫步哨時、當出示該項許可證、㈤凡欲請求發給第三及第四項所規定之居住證明書、及特別通行許可證者、應持利益代表國總領事之證明書及照片三張、親自前往漢彌登大廈憲兵隊涉外班申請、㈥中立國人(指除敵國人以外而言)有通過外圈綫與內圈綫間地帶之必要者、(包括居住於外圈綫地帶者)發給中立國人證明書、當通過內圈綫步哨時、應出示該項證明書、㈦凡欲申請發給第六項所規定之中立國證明書者、應在所屬國領事之證明書上附照片三張、向日本總領事館申請、㈧關於外圈綫以外之通行仍由陸軍涉外部及海軍武官府辦理許可事務、㈨以往之特別通行證、四月二十日前必須交還日本總領事館、

談話內容

日陸海軍報道部長談話云、此次日軍當局定四月十日起、廢止為取締上海地區內外國人之通行起見、自大東亞戰爭發生後、由日本總領事館發給之外國人特別通行證制度、十一日起實施四月一日所發佈告中規定之新取締制度、該項新制度、係對僑居上海之外國人、不論其為中立國人或敵國人、考慮在警備上所許可之範圍內、對通行上予以最大限度之便利而制定、是以外國人應體諒日軍當局之旨趣、嚴守本佈告所規定各項、切望各自留意、以免違反規定、累及關係官憲、又下列各點應加注意、㈠身份證明書、居住證明書、特別通行許可證之申請、自四月一日起、在佈告中規定之各官廳開始辦理、申請書各官廳均備置、㈡佈告中所謂敵國人、乃指屬於下開各國之人民、計美國・英本國・新西蘭・加拿大・澳洲聯邦・南非聯邦・海地・科斯達黎加・宏都拉斯・危地馬拉・尼加拉瓜・多明尼加・古巴・巴拿馬・荷蘭・比利時・㈢有下開各國國籍者、依照第三項所規定者辦理、計墨西哥・埃及・希臘・可倫比亞・委內瑞辣・秘魯・烏拉圭・巴西・玻利維亞・厄瓜多爾・巴拉圭・伊朗・伊拉克・印度人・緬甸人・菲律賓人應向憲兵隊涉外班申請、但申請時、必須持有利益代表國領事之證明書、㈣白俄之居住證明書及特別通行證、由憲兵隊涉外班發給、當申請時、應持有俄僑委員會之證明書、㈤現在通用之特別許可證、在四月二十日前、交還日本總領事館、

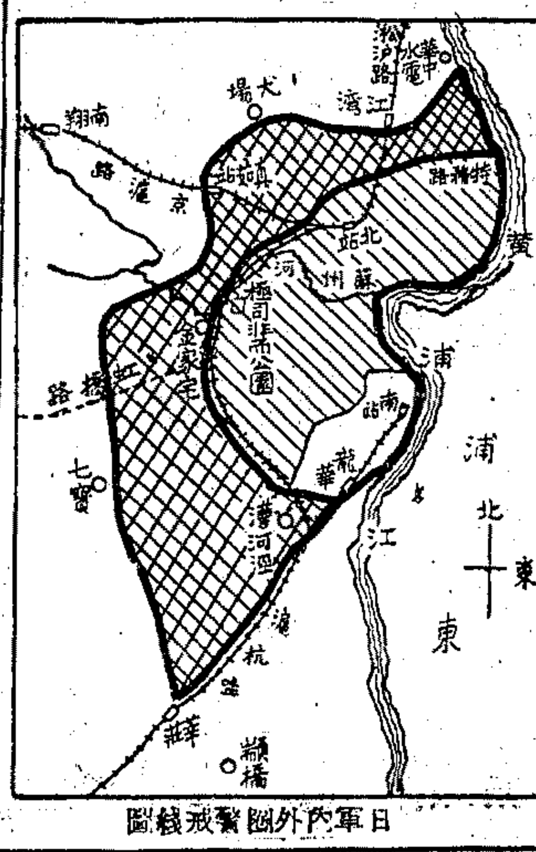

日軍內外圈警戒綫圖

昨日捐款報告

申報讀者助學金

昨日本報收到上海市紙業同業公會慨捐讀者助學金一千六百元、謹代濟寒學子誌謝、前存八萬八千零五十一元八角八分、總結八萬九千六百五十一元八角八分。

昨有恐怖演習

老閘捕房區內

昨日下午四時三十分、公共租界老閘捕房轄境內、舉行恐怖演習、當時演習地處、均臨時宣告戒嚴、並封鎖交通、連同蘇州河上各橋樑亦暫予封鎖、迨演完習畢、始行開放、

社會服務

無法遣散之難童 由工藝院收養

上海難民救濟協會停信路第一收容所留剩孤寡老弱總數有數百名、均屬遣無可遣、非養不活之人、(現正與工部局磋商善後辦法中、其中孤兒二百五十餘名、經哀履登氏慨允移養於渠所主辦之上海貧兒工藝院、施以教養、日後給養、已由熱心慈善之各業公會繼續負責勸募、

凌君得慶更生

毛粟兩君勇於為善

本報讀者凌珙君去冬為乃弟患神經病、遍治不愈、又困於經濟、曾來函呼籲救濟、嗣獲讀者毛家和先生慨助醫藥費、並為介紹入紅十字會醫院、由粟主任醫師悉心療治、頃接凌君來函、謂頗能見效、毛粟兩先生之仁心義舉、足為社會表率、用將凌君謝函列出如後、

凌君謝函 敝人前為弟病、冒瀆懇請賜助、承代呼籲、感德奚似、乃蒙毛宗和先生資助 住院診療、玆經院方施行手術、以促其發育、並囑病者暫返家養息、俟五月後、再往診治云、毛先生古道熱腸、蒙慨助醫藥等費、再造恩德、永世不忘、肅此謹叩謝忱、天潼路新唐家弄元亨里七十九號凌珙謹上三・三十

運貨馬車領照辦法

工部局頃發布告略稱、查本局業已核准發給運貨馬車執照、惟車輛須與本局所定條件相符、欲領此項執照者、應先向戈登路五五七號戈登路捕房給照處申請、

新盛紗布號開幕

銀錢業陳福昌陳翔九、今集合棉布業凌漢興等、創辦新盛紗布號於浙江路二四五號、電話九○一○七、定四月一日開幕、發展當可預卜、

◎更正 三月三十日所列興亞院接管協約國企業名稱欄內、德豐保豐合豐安達永孚五廠名稱刪除、

昨日本報發報時間六點廿五分

體育新聞

全滬公開長跑自由車賽

管友文獲長跑冠軍

萬二千公尺自由車錦標孫廣餘

全滬公開長跑及自由車錦標賽、於昨日下午二時、在跑馬廳舉行、觀眾人山人海、情況極為熱烈、節目共計五項、首幕為一萬二千公尺自由車決賽、計繞跑道六圈、競爭結果、孫廣餘以二十六分七秒一之成績榮膺冠軍、第二蔣仕銘、第三馬全忠、名將孫山虎列第五、繼之五千公尺長跑決賽舉行、除賽員外我國世運代表王正林亦參加表演、出發後王及管友文一路領前、汪介泉列第三、二圈之後、萬金生羅達錢振興高鼎泰等、一一超出、汪始漸漸落後、此後名位無甚變動、結果王正林以十六分二十七秒首達終點、(因表演性質不作冠軍論)管友文僅遲數步到達、成績十六分二十九秒、榮膺錦標、第二萬金生、第三羅達、再後為千五百公尺自由車賽、競逐結果西僑柯恩以二分四十一秒列首席、孫廣餘屈居亞軍、季軍王弼卿、此後尚有團體混合長跑及自由車賽、均極精彩、最後由顧夫人給獎而散、昨賽結果如下、

▲萬二千公尺自由車賽 一孫廣餘、二蔣仕銘、三馬全忠、四張友山、五孫山虎、六梅福根、七徐文和、八施耀堯、九毛鳳山、十倪俊、二十六分七秒一、

▲五千公尺長跑賽 一管友文、二萬金生、三羅達、四錢振興、五高鼎泰、六周如泉、七王駿生、八項財福、九倪耀達、十汪介泉、十六分二十九秒、

▲千五百公尺自由車賽 一柯恩、二孫廣餘、三王弼卿、四孫山虎、五馬全忠、六蔣仕銘、七張友山、八王振榮、九宋竹筠、十沈寶奎、二分四十一秒、

▲四千公尺長跑接力 一黃隊、二紅隊、十二分三十七秒、

▲八千公尺自由車接力 一青隊、二白隊、十七分四十秒、

球王 球王牌品質超羣 球中之王 球大王 乒乓 羽球 足球 籃球 排球 製球專家中國圓球廠出品 電話95189

佳多行股份有限公司 改訂價目啓事
本行出品奶力素滋補代乳粉、邇以原料飛漲成本激增爰訂自四月一日起將價目重行改訂、藉資挹注、批發折扣照舊、敬希亮詧為幸
一磅 聽裝每聽國幣八元半 散裝十二元
上海武定路五二○弄九五號電話三七七○八 各大公司及洋酒食物藥房南貨號均有出售
兒童恩物 成人妙品
奶力素 滋補代乳粉
奶力素係純潔的牛乳、新鮮的桔汁、滋補的營素、葡萄糖鈣、及巧克力等許多名貴的原料、完全用科學方法提煉而成、所以成份非但清潔衛生、而且味道香甜適口、嬰孩用作代乳粉、助發育、強筋骨、功效勝過人乳牛乳、成人用作滋補品、長精神、補血液、可以勝過任何一切補品。
樣品函索即贈電話聯貨三七七○八
佳多行

商務印書館 原版西書大廉價 一折至三折
四月一日起至二十一日為止
各種原版西書、適合於一般讀者閱覽參考及大學中學採作課本之用。玆為減輕讀者負擔、自四月一日起廉價發售三星期、比較原售價最低不及十分之一、最高僅及十分之三、均以存書售完為止。歡迎惠臨選購。
上海發行所 河南路二一一號

墨海堂藏 古今名人書畫第二次展覽
地址 虞洽卿路甯波同鄉會四樓 日期 四月一日至五日

劉葵中書畫展 日期 四月二日起四月八日止 地點 華龍路八十號

虹橋療養院 適合國人生活與習慣 肺癆科 心臟科 內外科 戒煙科 各科專門醫師主持 X光防癆檢查每日舉行 地址霞飛路九九○號

中國戒煙療養院 專門戒除一切毒癮。戒法科學化。設備貴族化。管理嚴格負責斷癮。膳食家庭化。收費平民化。
住戒每日自十元起不論煙癮大小膳食藥資一概在內 走戒藥資每日七元半癮大不加診金免計 出診戒每人藥資七元半出診費十二元
抗毒速戒法省事省時八天戒絕詳章備索 院長金學高醫師 院址上海辣斐德路(馬浪路口)電話八七四○九

專醫 婦人久不受孕 婦人產後胎前 婦女暗病隱病 婦女其他疾病
前任梧州市衛生局局長 梧州市立醫院院長 郭太華 女醫師 婦科
白克路卡德路口▲電話三四一二一九 門診上午二至十二時 下午星期二上午十時至四時 門診金初診八元 複診八元 出診十元

周倫棣啓事 今遺失四明銀行戶名之舉植五百股 Shanghai Exploration & Development Co. Ltd. Cert. No. 18100 Share Nos. 350603-351102 除向關係方面掛失外謹此登報聲明

瘰癧專家俞惠民 包治瘰癧科奇難危症醫藥費依病輕重面議▲診所北蘇州路永康里四十一號(新垃圾橋浜東中一貨棧隔壁)

痔科陳澤祖醫院 醫時絕無痛苦 痊愈迅速 治療期內可以照常工作 包治痊愈保證除根永不復發 憑專門學識積十餘年臨床經驗

內兒科醫師胡起鵬 專治各種發熱病症 及安善戒煙診所

鐳錠治療院啓事

逢痛即止 快過打針 唐太平止痛丹

共舞台 軋足場 第八集 怪俠歐陽德 最新發明 趙如泉 今夜請早

健力美 趙竹光 上海健身學院

更新舞台 全體通力合演 乾坤門法 後晚隆重獻演 武則天 即日起開始訂座

上海戲劇學校 更新舞台 明天日戲 青石山 太行山 後天日戲 艷陽樓 空城計 失街亭 斬馬謖

新東 花好月圓 棋盤山

天蟾舞台 鴻春社 今天日戲 頭本虹霓關 二本虹霓關 連環套 盜御馬 今夜 天 四本 明夜 五本 狸貓換太子 高廷贊

黃金大戲院 臨別紀念祗有三天 全部趙五娘 神亭嶺 麒麟童

大舞台 新戲之王 三門街 大會

皇后劇院 大華 璇宮劇院 新光 春風回夢記 大婦之道 風捲殘雲 相思地 小喜臉

猛力打淋 淋濁留毒癮

阿爾巴基爾 瞬時殺滅淋菌

電話：九三三二二
大上海
今日 夜 天 四場
二時半。四時半。六時半。八時半
偉大！古裝片 壓軸戲 偉大！
今天上午十時售票
袁美雲
久違。久違。最新傑作
中國聯合影業公司古裝巨獻「貂蟬」「西施」「卓文君」
卓文君

新寡幽怨 託寄琴書
才子挑誘 芳心怦然
梅熹
姜明 徐莘園 張琬 倉隱秋 戴衍萬 合演
監製 張善琨 編導 楊小仲

父子同窠 夫妻遇騙
前代的一妾！ 後代的一妻！
笑煞人！笑歪嘴！
新光
明天日夜獻映
二時半四時半六時半八時半
大家庭中無恥荒淫 上層社會醜態大暴露
陸露明
嚴化 孫敏 楊志卿 楊柳
關宏達 上官雲珠
一夜銷魂

無上諷刺 十分輕鬆
製片主任●嚴幼祥 編劇●葉逸芳 導演●文逸民
藝華無上出品

金城
明天日夜獻映
二時半四時半六時半八時半
交際名花：做賊 大家閨秀：做賊
李綺年
卿本佳人 奈何為賊？
本片中有趣妙回答 手腕超越 匪夷所思 劇情微妙 如火如荼 熱情奔放 大胆演出
賊美人

華藝最新艷情巨製
製片主任 嚴幼祥 編劇 葉逸芳 導演 孫敬

卡爾登 電話
日夜 二時半 七時半 座價 四元 三元 二元 一元
今天日夜獻演
全部音樂伴奏 囂俄原著
鐘樓怪人
袁牧之 編劇 陳洪 作曲 馬徐維邦 穆雲 聯合導演
歌唱 舞蹈 音樂
震撼劇壇 凄哀欲絕 唯一偉構 怪人分袂
歡騰若狂 凱歌遏雲
本劇編導者意義深長 卓著春聲譽 必看假期名劇
上海藝術劇團

電話九九八八七號 請撥 送票
中旅 天宮劇場
今晚八時獻演
座價 四元 二元 不增價
（明天起加演三時日場）
家庭戀愛悲劇
蕭林編劇 江花導演
歸去來兮
雷雨日出之失色 非看不可
無敵陣容 譚馨 馬良 古寒 狄梵 白沙 文嵐 沙麗 唐槐秋 趙恕 孫景路 陳平 王路西
那個少男不善情？那個少女不懷春？
千萬早買票
唐槐秋先生領導
中旅 原班人馬 演出

辣斐劇場 電話七七〇〇〇 辣斐德路拉都路西
自今日起 調整座價 五元 三元 一元半
日夜兩場 榮譽獻演 二時半 五時半
春
巴金（原著） 胡導（編改） 姚克（導演）
集合滬上最優秀名演員全台舞！
國內最光榮演出 不朽文壇作！
寶座盛況突破「家」之記錄

裕興證券號 代理買賣華商股票
（地址）二馬路證券大樓廿二號 （電話）九一六二六一九二一二

廠單 一包（起做）
永茂公司
當日證金一百元 行情報出 立可成交
地址：南京路一五三號美倫大廈（江西路東）二樓十二號
電話：一六一六八 一六一三一
地位寬敞 設備富麗
贈送 西湖毛巾 金融漫筆第二集預約券

恒昌紗號
代客買賣 雙馬 廠單 現貨 烚赤 軍票 外幣
總號天津路中 電話九〇七九六
分號威海衛路 電話三三一二〇 三七五九

商業新聞

華股業中唯一首創者
華商 永昌股票公司
專營代理買賣華商股票
歷史悠久 組織健全 代理買賣 成交迅速
地址 九江路證券大樓二四五號
電話 九〇九二五・九六四九八

烚赤人心不定 八千元關出而復入

昨日現金烚赤暗市、先漲後回跌、一萬八千元大關穿出後、重行回入、乃日軍票出八元後、亦見退入也、更有兩金號與天津幫售出、在成交清稀中、當日價易低難回、各方人心不定、自晨每條（十兩）、開市承上日漲勢、即抬至一萬八千七百元、比上日午收高一千二百元、若比下午場外價亦高四五百元、兩金號及公和力售、起回風頓見銳退七百元、倏至一萬八千元關口、義元成記德孚來力售、銀樓幫進胃尤强、殷富收吸、又提升為一萬八千三百五十元、奈軍票回降、兩金號與證券號又來力售、天津幫及某錢莊與散戶爭出、當又步降六百五十元、遞至一萬八千元內、降至一萬七千七百元、十一點三十分午收為一萬七千八百元、比上日收價高五百元、若比下午價則低四五百元、收後德孚力售至一萬七千五百五十元、某銀樓買進、回升為一萬七千七百元、上午有一千元高低、下午一萬七千八百元有買戶、

銀樓首飾金、每兩兌出價、大新同行先掛升五十元、為一千九百五十元、但不久即回下、為一千九百元、（收進減二百元）、紋銀掛二十元、黑市十四元有買戶、銀幣一枚則退至八元一二角云、

貼現高出念元

昨劃頭票據貼現率、每千元貼價又升十元、為二十元、錢業公會拆息則為九分云、

軍票曾出八元關

昨外幣市況、英美金鎊各跌十元、前者為三百九十元、後者為四百元、美金票仍為二十五六元、香港票仍為三元五角、大票減小一角、軍用票於晨初曾高至八元一角、最後為七元八角

公債轉跌 甲種小二元餘

銀根日緊

公債暗盤、昨市忽又轉跌、大都因銀根太緊、又以月杪關係、賣方不擇價而求現、遂使市價跌勢甚厲、惟丁種跌落最少、完全為承泰一家所托住、因其願五十八元五角價、儘量收買、市價乃頓以維持、樂茂及周國記賣出甲種、為數不過六七萬、而市價竟大跌二元以上、實因月底吃戶極少、且掃墓節轉瞬即屆、多數不願擔負利息、是以各債均見下挫、如裕興・鼎康・同康・大中・潤德・同源・福源・久豐等均有賣出、買方承康吃進近三十萬、餘永祥・和豐・同利・潤利・鴻興・新華・亦有買進、大都補空、市價結果、各債均跌、計三角至二元二角、成交約五十餘萬元、茲列簡明表於後、

類別	最高	最低	收盤	比前日
統甲	六八・五〇	六八・二〇	六八・五〇	跌一・二〇
統乙	六六・八〇	六四・四〇	六四・七〇	又一・五五
統丙	六六・〇〇	六三・三〇	六三・八〇	又一・六五
統丁	五八・九〇	五八・五〇	五八・九〇	又〇・二〇
統戊	六三・五〇	六二・四〇	六二・四〇	又一・五五

昨日外股升降不一、共做開一萬一千五百股、價由二十七元做二千二百股、怡和紗廠共退至二十六元、獨軋小一元、信和一千股、為七元五角半及七

元半、中紡二千股、價為十元七八角、一千五百股毛絨為六元三角、公共汽車一百股價九元、四百股自來火十三元七角、一百股鋼業十一元六角、一千五百股紙業六元四角、及六元三角半、五百股業廣十八元四角、又二千股加倫丹八角半及八角八分、二百股橡皮十四元四五角、一千股雷力公債為七十五元、餘均未有做開云、

昨日華股轉趨穩堅、中法（新）升一元半為五十元、新亞（新）三十一元二五、升至三十二元、亦升七角、港廠三十二元半、生化優先十五元七角半及十六元半為進出價、中國內衣（新）十八元五角、永安公司六十五元、新新七十七元、低一元、大中華火柴十二元半、華商電氣十七元七角半、銀行股價穩定云、

現紗單薄 廠單亦高 售價奇昂

棉紗市況現貨大升、此因存底日顯單薄、加之軍票緊昂、於是人心提高、買氣轉濃、至於雙馬廠單、一般投機者以為可以提現、買勢尤强、然於事實深恐不能如此簡單也、二十支雙馬廠單開盤即昂為三千六百五十元、少頃多頭吐出、又鬆至三千五百六十元、但投機買力頗强、又高至三千六百七十元、惟收盤回疲至三千五百六十元、四二支藍鳳八千六百元至八千九百五十元、四二支水月八千九百元、四十支地球七千五百五十元、三二支仙桃九千六百元、二十支月琴四千一百三十元至四千三百五十元、二十支立馬五千元、二十支藍鳳五千二百元、二十支豐年五千元、十六支紅雙星四千三百二十元至四千五百元、十支紅雙馬二千八百元至三千元、十支童子軍二千九百五十元、十八支紅寶彝二千八百三十元、十八支織女四千二百八十元至四千三百五十元、六支胭脂虎四千二百元、

移動證關係 廠布現貨較軟 東疋隨軍票而升降

▲廠布 昨市仍堅穩、廠單價雖較弱、蓋以移動證關係、買方觀望之故、白貨續上騰、現貨漲勢較遜、惟粗細布斜紋現貨漲後回平、廠單因底價較廉、國戶續有吸收、又漲五元至十元、成交反見活動、白貨富貴細布現貨一七〇元左右、廠單一三一元至一三五元、彩花蝶粗布現貨二二〇元、廠單一三〇元、雙象粗布現貨二二五元、廠單一二五元、三十一磅三兎粗布一三五元、鹿香港布一三〇元、雛鷄士林二七〇元至二七五元、淺色二三五元、長壽素府綢六元一角至一角半、白猫花布一三四元至一三八元、本街成交四百餘件、

▲東布 晨開因軍票狂漲、市氣又昂、龍頭細布新單於二二八元開盤、升至二三〇元之最高峯、嗣以散多獲利轉賣、步小至二二六元收盤、後市聞軍票回降、人心略軟、初做二二五元、高至二二七元、晚收時有一部份拋空、壓小至二二〇元、較前日收盤跌一元、而飛魚彩球仍堅挺、反漲一元為二〇一元、陽鶴一九八元、喇叭一九六元、四君子嗶嘰十至十二月新單最高做七元、晚收降至六元六角五分、紅單六元四角六分、

光榮巨獻
蘭心戲院 電話七〇四一四
場場客滿
今日兩場獻演 二時半 七時半 三元 五元
唐若青 領銜主演
偉大悲劇
水仙花
唐槐秋 領導 金父 編劇 卜萬蒼 導演 冷山 舞台監督
春節各場座券 請速預購（電話送票）

江蘇地方銀行 上海分行
◉業務要目◉ 存款 放款 匯兌 儲蓄 倉庫
總分行處 蘇州 南京 無錫 常州 鎮江 揚州 泰縣 常熟
行址 山東路三二九號（南京路南） 電話 九五二〇八

聯合營業公司
代客買賣
廠單 單位一包
軍票 單位一百
地點 中央路廿四號三樓三〇三號 電話 一九二六三 一三三五五
優待顧客 開戶贈送 夫婦香皂二塊

糖價糖股 均向高峯推進

近日糖市、因軍票時見高峯、合價隨增、如以暗盤計之、恐漲度當在百數十元之譜、四月份申請購糖之數共達七萬一千元、但供給之數大約僅三萬包、尚未決定、合作糖股步升近六十元、如粗砂股初為三百零六元、會高至達三百十元、收盤為三百零五元、赤砂股開盤二百九十五元旋至三百三元、收盤仍為二百九十元、軍票曾見八元一角半、收盤七元七角、

豆類重升 紅糧反跌

昨日雜糧市銷尚稱活絡、且受軍票高昂影響、貨主售意亦頗堅俏、故豆類行情悉見提升三五元、豆餅三元、惟獨紅糧因搬運不便、買戶稀少、反告下跌一二十元、統市售開天津金元三百包、價為二百十八元至二百二十五元、平湖杜豆五十包、價二百二十五元、南橋黃豆四十九包、價二百零五元、淮秋黃豆一百包、價一百九十三元、燕湖黃荳八十包、價一百九十八元、崇明沙赤二百五十包、價一百零三元半至一百九十八元、又沙鑊二百包、價一百四十五元、又三元半至一百九十五元、又沙荳一百包、價二百十五元、青島荳小白鑊一百餘包、價二百十七元、安慶十七元、嘉定白鑊四十包、價一百三十二元、漢口荳餅二千片、價四十元至四十元零五角、元隆荳餅十一月份棧單一車價四十五元、利宇荳餅三月份新棧單二千片、價五十三元至五十三元半、蚌埠荳餅四千片、五月份棧單為五十二元至五十二元、又六月份棧單五十三元至五十三元半、四月份新棧單五十七元、

國米仍貴 已無正市

國米因四郊販戶已不易多見、故有米負販遂視奇貨、喊聲日增、昨傳聞最高會喊每斗四十元、然吃客見此高價、未免棘手、售開大都不過三十八元左右、合早晚稻每石三百八十五元至三百八十元、結果與前日無甚上落、至於店舖門市零星購糴、因來本須加上一切車佣等雜費、似較高貴、大都數售每升四元左右、英租界方面因販戶更寥、到貨既鮮、售價較高、每斗在四十一元之譜、總合每石約需四百十元左右、總之目下國米售價、已無正市、

火柴燭皂 易漲難跌

日用品如火柴肥皂洋燭等價格、尚難回小、蓋人心因新舊幣制脫離同等地位、再以劃頭貼水每萬元已貼二百元、故業內外國戶、視貨物為最可靠、致執貨者暫以中止賣出、買者欲大量搜羅、亦難收得、因各廠受當局管理尚未有出貨消息、再以限價及統制搬運關係、市存日見稀薄、故貨主居奇尤甚、市勢易漲難跌、昨日如美麗牌火柴七千二百元、鳳凰牌六千八百元、雜牌五千九百元、固本肥皂三百六十元、白祥茂皂三百二十五元、黃祥茂皂三百零五元、帆船牌洋燭二百十元、均比上日仍趨高翔、

大英牌香烟 開一萬二千元

香烟市面、仍趨高翔、人心不安、業內外國戶搜羅各貨、不遺餘力、結果價格依然向上盤升、做開計大英牌每箱一萬二千元、老刀牌一萬零三百元、小仙女牌六千六百元、五華牌六千四百元、品海牌七千八百元、日烟金槍牌三千四百二十元、金大樓牌三千五百二十元、紅玫瑰牌四千六百元、全祿牌三千七百元、

苦杏步漲不已

苦杏因來源無繼、故市存至為軋缺、一再步升不已、初由三百五十元及四百元、旋至四百五十元、昨市白皮苦杏已達四百九十元、紅皮又四百五十元、

水東枝一跳百元

雜路荔枝乾、近日乏到、去化雖未過旺、市價仍向高峯、如蘭竹枝前後升度達七八十元、烏葉枝亦升三四十元、水東扁枝叫升百元、

波羅蜜

高劍農

波羅蜜的祖國在那裏呢？一切植物學家全認為是在美洲的熱帶，就是那權威的植物地理學家De Candolle也抱着同一的見解。他說：「人在墨西哥的炎熱地帶，在巴拿馬附近的威拉加斯（Veragua）省，在疴勒諾哥河上游的山谷中，在圭亞那，或在巴羲亞省，全能找到它。」可是這事不無可議的地方哩。當我有一次讀到南宋詩人范成大所作的桂海虞衡志而見到有「欂罟子」一條說：「欂罟子大如半升碗，數十房攢聚成毬，每房有縫；冬生青，至夏紅，破其瓣食之微甘。」那時我就疑惑這欂罟子就是鳳梨，就是波羅蜜，可是因為這段記載太簡略而不敢確定。然而當我又翻開了和范成大是同時人而且曾在桂林作過官的周去非所作的嶺外代答時，（未完）

紅寶劇場 日場二時半 夜場七時半 電話送票九〇六七二號
●地址新世界原址● 票價 四元 二元
末名劇團 原班人馬●陣容最強
（今天日夜公演）
武松（與）潘金蓮
連演廿場 場場客滿 最後二天 萬勿錯過
潘金蓮——陳麗雲 武松——高芷生 武大——陳迹 渾哥——薛波 西門慶——郭震 王婆——袁竹如 何九叔——劉霖

張園劇場 靜安寺路成都路口
◆做出牌子◆終是客滿◆
▲堂堂無敵陣容（出場先後為序）▼
譚汶 洪謨 嚴毅 華園 龔稼農 洪警鈴 章志直 周文彬 姜修 殷秀岑 關宏達 倉隱秋 楊豐君 韓蘭根 梁新 許良
導演 姜明
淘金記
舞台監督 韓蘭根
電話 三四二八四
時間 二時半 七時半 票價 四元 二元

辣斐 辣斐德路 時間 二時半 五時一刻 八時一刻
勞納李根
發財新術
漂亮女人生財有大道 規矩丈夫啞子吃黃連 闖窮禍派進帳 傷身體有價鈿
明天開映 征空烈士

西海 二時 四時 六時 八時 一元 五角 幼童二角 八角
韓蘭根 殷秀岑 滑稽新傑作
笑痛肚皮，笑出眼淚，阿拉勿關
上海淘金記
（下期獻映） 女盜白蘭花 顧蘭君 王竹友 領銜 作

大滬 靜安寺路 商場 電話 一九八二一
今天三場 星期一至五 二時半 五時半 七時 星期六及日 二時 四時 六時 八時
座價 一元 二元 一律 五角 一元五角
陸露明 孫敏 傑作
魂
屈死冤魂 若隱若現 殺人心虛 迷離恍惚
後天獻映 周曼華 秦淮世家

中央 六馬路 電話九〇七八二
時間 三時 五時半 八時
（座價）一元四角 一元六角 一元八角
今天開映 陳雲裳 顧也魯 主演
重見光明
追求幾於瘋狂 自殺視同兒戲
下期開映 四千金

山西 北山西路 二時 四時 六時 八時 七角 四角 連捐
胡楓 舒適 徐風 夏霞（主演）
花濺淚
本片原作 三年來紅遍全國 千萬人贊不絕口
弱女心迷離 假母未死 慾壑難填

光華 二時 四時 六時 八時 七角 八角 幼童四角
周曼華 呂玉堃 演
奈何天
迷惑虛榮 少女失身 甘言蜜語 紈袴惡棘
三輪新片 胡楓 舒適 桃花湖 春節

新新 靜安寺路電車站旁
今天二時四時六時八時獻映
克拉克蓋博 瓊克勞馥 合演
熱艷情巨片 貪嗔奇殺淫
九死一生
小人物 京海寨 紅粉知己 體貼溫存

浙江 今天新開映 三場 二時半 五時正 八時正 今天起新增座價
樓下一元二角 樓上一元五角 連捐在內 恕不
勇冠三軍
擒上將 破大敵！ 殲頑寇 弭浩劫！ 火燒金山鎮！ 轟炸鐵關！
下午一時半起 預售各場戲券 請早購

巴黎 二點半 五點 八點
狄安娜寶萍 主演 熱艷音樂鉅片
丹鳳朝陽
音樂大師史托高司基氏領奏

杜美 電話八〇七七五 二時半 五時半 八時半 一元二 一元半 二元
小婦人
世界名著 社會理論 文藝鉅片
後天 華納 艷影 雲裳 五彩

平安 兩時半 五時一刻 八時一刻
賈克 霍爾 賭舟兇殺 怒海叛變
奸徒末路
星期五 鐵血奸雄

九星 今日三場 二時半 五時 八時
喬治山德 主演 偵探巨片
聖俠歸來
三日起 完全登台 俄羅斯歌舞團 卅餘青年少女 表演 拉康茄

明星 青島路 二時 四時 六時 八時（四場） 八角 一元 二角
今天映 李麗華 主演 藝華哀艷巨片
魂斷藍橋
肉體被污 靈魂純潔

恩派亞 八仙橋 二時 四時一刻 六時一刻 八時一刻 七角 八角
今天映 海陸空 偵探恐怖巨片
大破恐怖黨
火燒齊伯林 轟炸巴拿馬

卡德 卡德路 二時 四時一刻 六時一刻 八時一刻（一律八角）
今天映 蕭萊第 巴塞洛繆 主演 哀感文藝巨片
小伯爵
遺產不願爭奪 博愛才是遺產

榮金 康悌路 二時 四時 六時 八時
偉大歌唱鉅片 周璇 白雲
解語花
歌唱悅耳 動聽興奮 劇情感人
下期映 一身是膽

共舞台影戲院 今天兩場 一時半 三時半 票價 四角 五角
周曼華 白雲（主演）
碧玉簪
夫婦之私 未及於亂 閨中歲月 如坐針氈

龍門 愛多亞路 李梅路口 時間 二時 八時 座價 二元 三元
今天日夜公演
江笑笑 主演 袁如非 編
代客贖當
王艷冰小姐 參加演出
上午十時 開始售票 電話定座 八一六七一五 專差送票

中央運動場
回力球
今午五時半起 賽單打十盤
明天五時半起賽！

淋疾最短期 化學療法劑
無論急性及慢性 連服本劑一星期 則淋菌小魔 即歸烟消霧散 故淋疾則五淋拿根之呼聲 早已廣聞於中外矣

鹽野牌
五淋拿根片
包裝 二〇片 一〇〇片
株式會社鹽野義商店 上海出張所 上海西華德路七〇號

大華（多路弄） 權威舞廳
今天起！驚人貢獻
●天才歌星● 都杰小姐 日夜獻唱名曲
愛普盧大樂隊 日夜獻奏非常賣力
勝利大樂隊 勝利公司當年最受來賓歡迎的 今天起參加伴奏獻奏最新流行名曲
美景良辰 舞影歌聲 笑語人生 樂境
●壹等紅星 余芮小姐 準於星期五日場參加候教

基本台柱 紅葉（小姐） 長駐本廳日場候教

美琪 電話 六一一一六
祇有今天日夜獻映 二時半 五時一刻 八時
李却狄克斯，瓊芳登，一萬餘人合演
沙場喋血
驚天地泣鬼神 披肝胆灑血淚

亞木堡圍排壘傑托原決鐵 拉城大攻炮擊辛平大戰騎衛鋒
明後兩天獻映注意現已售票
榮膺列寧金章褒獎
神杜勒蒙夫戈之亞大人力 童瑪玲西諾 列珈洛藝通演
附中字加民舞 印文幕各族蹈
歸來
白蘭丹 史妃 麥利 佐克：女偉人

大光明 電話 三三二二〇
今明兩天榮譽獻映 二時半 五時一刻 八時
勞納李根 瓊潘蘭
合演神秘緊張偵探趣情巨片
三頭六臂
不獨一身是胆更兼滿腹是計

訪新聞忙得七寵八案！破奇案險到九死一生！
星期五六獻映價值數百萬金 新奇五彩神話巨片 神童薛萬善 譚蘭 蓋餘衛萬壹余人合演
月宮寶盒
騰雲駕霧 馬妖飛佛 頂洞絲 珠行 如意 稀
麗都 祇有今天 二時半 五時 八時一刻正 全五彩 戰門 巨片 洛勃 脫領衛
血染山河

南京 電話 三一四八一
祇有今天日夜獻映 二時半 五時一刻 八時
克勞黛考爾白 茂文陶格拉斯 兩大明星合作
She Married Her Boss

女書記的秘密
驊笑擒縱之秘御夫治家之術
閨令戲於軍家令花那比野花
明天起星期六止准榮譽獻映
李却狄克斯領銜主演
一片錦繡山河兩位神仙眷屬
沙場喋血
驚天地泣鬼神披肝胆灑血淚
明天起映 洪荒時代

國泰 電話 七二七五五
今天日夜榮譽獻映 二時半 五時一刻 八時
瓊斐納 利亨 方達
文藝奇情巨片加映五彩卡通 無比淒艷

香艷飛揚頻情生離鴛了水鴦 扇投倒色衆！驚摧破萃！驚
落霞孤鶩
風淪落珠舞，暗室戲硬妒狂 姬胎結臥，調淚火戲巖
准星期日二，一，二榮譽獻映
華德狄斯耐新偉構
降龍騎士記
富麗五彩卡通巨片

大華 電話 九〇一九
二時半 五時一刻 八時
有酒有肉相打相罵
海洋做搖籃！魚蝦作菜！
華雷斯皮萊大傑作
瑪麗香梅・里奧卡利洛合演
發蹤踢腿

躲在樹下打轉跪在地上討饒
漁家樂 妙趣 熱艷
媲美「齊格非女郎」音樂巨獻
伊諾慧勞安 麗鮑兒 勃楊 蘇純
里昂巴里穆亞六大明星主演
美人如玉
紅情綠意情歌妙舞
歡喜冤家風流班頭交際艷花

金門 電話
三場 二時半 五時一刻 八時
輿論推崇 音樂鉅構
伊洛娜梅珊
女人的靈感泉源 藝術的活力透現
一聽切脫 心弦扣動 溫柔陶醉

難得見
葡萄春滿
湖光山色 女淑情留 新歌初頌 深情哀
一致推崇 媲美翠堤春曉

光陸
二時半 五時一刻 八時九
華雷斯皮萊領銜鉅片
大義滅子
感人以情 以大義曉
星期五六開映 歷史鉅片
鐵馬

皇后 電話：九七七七七
今天三場 二時半 五時半 八時一刻
陳燕燕 梅熹 顧也魯 合演 韓蘭根 殷秀岑
新裝時構 映期無多

賺人熱淚
標準夫人
棄家以去 生離為母 正義而死 却是親子
下期非常恐怖巨獻
黑夜魅影

大滬 白爾部路太平橋
今天四場 二時 四時 六時 八時一刻半
殷秋 韓蘭根 殷秀岑 合演
恭喜發財
明天開映 李麗華 陸露明
女人心

李凌楓張君秋 脫離師生關係

倪中堂

自張君秋脫離扶風社以來，梨園界起了一個大大的波紋，接着張師李凌楓又來了一個發報聲明，與君秋就脫離了師生關係。

當馬張脫輻之初，張師李凌楓亦曾躬予其事，參與折衝，可是馬巳約妥李玉茹庖代張缺，而君秋又堅持前議，不肯讓步，因此李在失望之餘，將以前收君秋為徒時所立的契約退還君秋，并登報聲明脫離師生關係。惟據契約內容：當時經寫明為六年，所有一切，如行頭衣飾等物，均歸李師配製，並負責教授，至於君秋演戲所入，前三年全數歸李，後三年所得對半拆賬；但自從君秋進扶風社以後，都是經君秋接洽，所有戲份多少，李雖是個師父的地位，簡直是處於被動性質，即連良對着君秋的一切，亦秘不給李知道；因之，君秋在扶風時所有應得外之一切共他利潤，均歸君秋一人，這次張和馬的決裂，所有的一切均被李所曉，而馬多年來亦以曾袒護君秋，致與張師意見相左；李受此刺激，心裏自然非常忿慨；因之，在君秋組班之前，凌楓便把他以前所立的契約退還給他，並且說道：「咱倆的契約已將滿了，索性你自己去組班，不必再有共他什麼事牽掛，終算咱倆也會在一起過，可去跑你向上的地方，至於我能夠盡先生義務的地方，如有所幫忙之處，當盡我的力量扶助你！」說完便把契約還給他了。照上面的一段話看來，似乎凌楓尚未與君秋鬧到若何地步，惜乎當時無人肯做和事老，以致兩人終於脫離了師生關係哩。

古裝片壓軸戲 袁美雲的「卓文君」

藝壇近訊

深

胡蝶白楊巳啟程來滬，據接近影界中人談，白楊至滬後，將出演話劇，而胡蝶則有息隱之意。

今日起，話劇界亦開始調整座價，「辣斐」一分五元三元一元半三種，「卡爾登」則將在下一個新戲「四姊妹」上演時提高座價。

袁美雲將演京劇，日來每天早起吊嗓子。

最近各戲院奉當局之命，禁止觀衆穿大衣。

記東方會書

禾人

前天東方書場舉行特別會書一天，陣容堅強，為歷年所罕見，茲記之，以饗游藝界。

日場會書，有薛筱卿，龐學卿，張鴻聲，朱耀祥，趙稼秋，周玉泉，俞筱雲，楊月槎，沈儉安，湯乃安，俞筱霞，夏荷生等；夜場有顧宏伯，嚴雪亭，許繼祥，夏荷生等。票價售二元，一元，日場全部客滿。

薛龐是師生檔，唱方卿看燈一段，薛說白清晰，仍不減當年風度，龐之運腔使調，似小家碧玉，令人入耳不厭。張鴻聲一上臺，即自稱「本人不善詞令」，正書說的馬兵頭王裕求連簫，速度甚快，稱之「飛機式英烈」，果然名不虛傳。朱趙的啼笑因緣，唱劉將軍召見沈鳳喜，朱以表情動人，趙以運腔見長，真是珠聯璧合。周玉泉說一段文武香球，張桂英救龍官保逃下山坡，幾聲馬叫，有黃兆麟之作風，周平時以「溫吞水」著稱書壇，而今日會書，却一變而為「熱開水」，聽衆皆驚奇不止。雙俞檔說唱白蛇傳許仙亂神仙，噱頭奇多。楊月槎的「珠塔」，是很有名氣的，這一次他又帶了弟弟楊星槎，兒子楊德麟上臺，德麟年僅十四，唱滿洲調開篇，滿堂彩聲，正書說邱六喬破案，頗穩，沈湯也是師生檔，也是唱方卿看燈，沈以說白見長，湯之琵琶，流利活潑，可稱薛筱卿第二。末檔夏荷生說三笑中的師爺吃欄子，形容二個寶貨，無微不至，夏是今年書壇的響檔，到處都能賣座，其特長，即在「發噱有勁」。

夜場共八檔，每檔各有噱頭，惟較之日場，則略有遜色矣。

梨園人物小誌

鄭過宜作傳 孫之儁圖

（一二）孟小冬

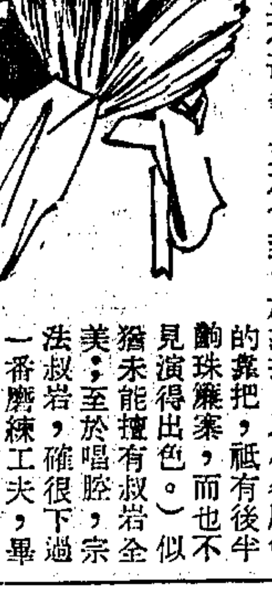

孟小冬為當今余派中唯一傳人，她的父親叫孟鴻羣，而孟七是他的祖父，數代藝伶，是個梨園世家。小冬初從仇月祥學戲，自小就蜚聲歌台，嶄然露其頭角，然那時的技能，却涉蕪雜，自北上歸依叔岩之門，纔始入了正軌，而造成她現在的地位。她貼演的戲，並不甚多，又不會致力於靠把，（小冬所會的靠把，祇有後半齣珠簾寨，而也不見演得出色。）似猶未能擅有叔岩全美；至於唱腔，宗法叔岩，確很下過一番磨練工夫，畢具典範，深造堂奧，已到純青火候，令人聽落幾可亂真，分不出是你還是叔岩，所以祇要她搬出來唱的，齣齣都有來歷，當得起「專精」二字。這不但在坤角中算得是鳳毛麟角，出類拔萃的人材，就是許多號稱譚派老生的男角，要亦以她最為醇正，誰也不能與之比擬，儼然有砥柱中流的氣象，不想今日譚派一綫殘緒，不致遽爾散墜，責任乃繫在個坤伶身上，豈非奇蹟？而孟鴻羣是個極不守規矩唱戲的外江派，竟會有這等一個女兒，為他門戶增光，更是異數了。

風雨同舟

何家支

（二）悲與喜

葉二太太對大姑奶奶看看，大姑奶奶道：「好是好，可是維城還沒有和那一家小姐訂婚，既然沒訂婚，這喜事便要辦也不能辦。」葉二太太道：「我也是這麼說。」厲又樹索性和秦潤之衛雲卿站在一條戰綫上了，說：「秦潤之有辦法，他可以立刻做媒，立刻叫人家答應。他和我約略說過，衛雲卿有個姪女，今年十八歲，已經許了朱家，還定了今年十二月裏出閣，不想朱家那姑爺沒福，一場傷寒症送了命，這婚姻便作罷下來。衛雲卿的姪女，什麼妝奩衣飾，都預備好了，是最現成不過的一個新娘子。要是這邊嘴裏吐出一個要字，他們那邊裏立刻吐出一個肯字。我也曾對秦潤之說過，我們這位外甥少爺，他在外唸書，是見過大場面的少年，什麼鄉村裏毛頭姑娘，光是會煮飯做鞋，還不成，秦潤之說，這個你不消愛慮得，衛雲卿的姪女小姐，就是這一條小姐最漂亮，最能幹，文能知書識字，武能種菜下田，和葉少爺正是一對，也只配葉少爺這位小姐。事情是好得不能再好。秦潤之還在衛雲卿家裏等，只要我們這邊派一個長工去通知他，他就送衛小姐的相片和庚帖來，晚上送妝奩來，明天送新娘子來。衛雲卿的堂弟，絕對不像衛雲卿，他不要這裏花一個錢。」（三八）

大新遊樂場

五馬路中央旅社
中央
天天茶舞 二時開始
購票五元 奉送香茗
個個舞星嬌美 只只樂隊動聽 人人高尚
▷電話◁ 九八三三九

◀大京班▶ 孫碧筱 柏齡 艷芳 坤榮 金寶 劉
（日）托拾金 兆山黃 碑寺 （夜）金 （楽初）劉漢邦
真真劇團 申曲（日）（夜）著名佳劇
同興女子越劇社（日）王桂丹 小末牡 英白（夜）王梅本 徐天四 紅本鳳 雙珠
友聯歌舞團
方朔精神團 易美 易朔方 易採桃 日夜演唱 著名佳劇
明星歌舞 周雲 領導
★有聲電影★ 李紅主演恐怖巨片 殭屍復仇記

國泰 溫文大方：領袖群星
李莉萍
今日隆重參加茶舞
沈美莉 史一萍 史小萍 張月英
業已參加茶舞
茶室 每天下午一時起奏

遊藝界

愛美西施 功效
姙娠嘔吐 服法詳說明書 當時見效
乳水不足 晨晚各服十粒 翌日見效
月經不調 晨服各服四粒 當月見效
婦女衰弱 晨晚各服三粒 健美駐顏
卅粒裝六元八角・百五十粒裝卅元 天平藥廠出品・各大藥房公司均售

百樂門
更改茶舞時間 每日四時至七時
貴族茶舞
逢星期六星期日及休假日 提早二時起奏
名舞震壇 金歌嗓后 絕色佳人
璐茜小姐
今晚隆重登場

麗都
◀今日起特請▶
楊柳 梁萍（兩位小姐）
日夜歌唱名曲並請
金玉谷先生
專誠編製各種曲譜
並請 白虹小姐
●●參加客串●●
蘇珊瑚
◀今晚隆重登場▶
凌珍
明晚參加本廳夜場
茶舞香茗二元 晚舞香茗四元
●●男女一律●●

勝利舞廳
舞星出衆 准時到齊
樂隊超越 兩班伴奏
每日一時開始 歡迎早臨
（地址）北京路貴州路

百樂門大飯店
高尚 裝飾 設備 管理
雅潔 富麗 完全 週到
大小房間 俱附浴室 冷熱水日夜無缺 租金比衆低廉
舞客蒞止 特別優待 長駐包月 猶為合算
地址：靜安寺路口 電話三二四三九三

永安天韻樓
東部 電影場 聯美公司古裝鉅片 梁山伯與祝英台 張翠紅主演 今天開映
仙樂越劇團（日）雙珠鳳（夜）雙合桃
業華標準話劇團（日）邱麗玉（夜）白雲塔

米高美
天天舉行 粵菜
午餐舞
中華大樂隊・康脫萊拉斯兩班會奏 雙曲精彩 雙曲勁聽
新華大酒家 供應名貴粵菜 餐後奉送 上等水菓 濃郁咖啡
港名粵點 風味別具

大新
中區中心 舞業權威 舞廳領袖
特別偉大茶舞
天天舉行 五至八時 集中全滬紅星
康脫萊拉斯 中華大樂隊 恩弟哥樂隊
三班會奏時曲 特別實力◆雙雙有勁
新華酒家 供應晚餐 代價特廉
茶點精美◆名廚烹飪
咖啡茶室 每午起特請星樂聯奏演唱歌 天天刻奏

喝喝耳語

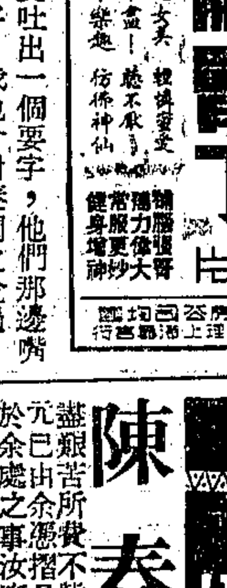

補片 戀愛丁
男健女美 體壯精神 話不盡！聽不厭！ 此中樂趣 彷彿神仙
補腦強精 陽力偉大 常服更妙 健身增神
萬國藥房均售 總經理上海惠羅公司

分類廣告

招尋
陳春耕鑒 我為汝累，果歷艱苦，所費不貲，汝所存大宇宙號內洋三千元，已由余憑摺具保全數取回，茲後與該號無涉，於余處之事，汝應速來解決，免得事態擴大，遺害終身，汝年尚青，請三思之。徐志行白

徵求

找尋失物 茲於三月卅日上午十一時許，在愷自邇路萬山路口趁廿二路汽車，在大世界下車，遺失皮夾一只，內有中華民國駐滿大使館職員證一件，及鈔票名片各一，如有拾得者，請送至四川路三三號大中輪船公司陳君，略備酬勞，不究來歷

高價徵買一切文具！ 茲願出高價徵求下列各種文具數量不拘多少 12中華牌鉛筆88高樂複寫紙高樂風筝鋼筆等臘紙 美女牌銀行筆尖988 968 556 102盾牌樓球 依斯博 PARKER鋼筆墨水及一切文具 派克 河南路197號上海衛生商店面洽電話96895

高價徵求文具 凡各種複寫紙鉛筆墨水鋼筆尖以及其他一切外國文具不論多少均可高價收買 南京路二〇四號文達商行電話一九三七五號

●重金徵求郵票 本社徵求中外各國新舊郵票或成冊郵集收價從豐門市部備有各種套票集郵可供選擇售價克己並經理協進文藝社郵品如蒙惠顧無任歡迎郵冊價目單未備請勿函索 請同路口一靜安寺路四四三號 德孚郵票社啟

徵求各種新舊小說雜誌文學名著連續性無缺漫畫報願出重價函澳門路59弄109號志裕印刷廠雅境君洽

徵求男女凹鼻雙眼皮 凹鼻眉棵削骨補高 無痛無疤不開刀保證永不一次完成 絕對放大50至80元雙眼皮低陷 衛生手術 小眼放大 整容術 美容眼部形 80至卅百眼元等 陳醫師電梯直上多成路口浦東大樓7樓701 成都路口浦東大樓7樓701

申報 召租 召頂 徵求 出售 營業 聘請 待聘 飲食 娛樂 房地產
十種人事分類廣告
特價每行每天二元二行起碼十行為限 信箱免費另賠實用拍紙簿
電話接稿請撥九三二四二八

徵求日文女教員 年齡四十歲以下待遇二百元至三百元供給膳宿須起外埠服務如有資格者請每日上午撥電話二一七六一與嚴君接洽

●徵國語女教授 日籍著名紳士擬於餘暇研究國語請年青女教授願應徵者請開履歷函投本報492信箱

徵佣奶媽 徵求合格乳足身家清白並有保舉者 須年在二十至三十之間體健每晨十時向愛文義路七五〇號陳先生接洽每月工資卅元供膳宿

徵照相機 徵求康泰時及上等鏡箱高價手表 請電91161曹君洽

●徵求江灣市中心區內第一次領地 如有出讓者函北京路六〇二號吳君洽 三用沙發 徵紅木床 徵三用沙發需九成新安眠床思三用沙發一張及紅木床各一張

徵求江灣市中心區 連屋基地亦可如有出讓者請函北京路500號信箱 運草 路之東三民路之南翔殷路之北三府前新將坐落路向路密 高 嚴 圖 郵寄 繳價尼蔭路青年會五六號信箱 收

●徵求店面 出頂者請投函本埠郵政信箱第二四五號 雙開間或一開間店面如有 主面談 四馬路望平街以西石路以東五馬路以東法大 西八仙橋菜場 須有電話 天則路 洽樓房 大 馬 路 洽 連 接 面 樓

●徵求煙紙店面 願出讓者請詳函北京路280號二樓李達轉 頂費可議

重價徵求字號 二幢三幢下部出租須清而地址須在河南路建設廈南至東館北至新聞路頂面洽 函投郵箱5016號洽

誠意徵求房屋 洋房中

徵屋附傢俱 新式洋房一幢須傢俱附全及衛生設備齊全者請函福煦路天津路195弄

徵頂小洋房 衛生設備須在法租界內如有意者請函八仙橋青年會王恩洽 30號內109號姚君或電話八七七五八接洽

徵租廠房 茲徵求小規模工廠一所設備須完善租金小馬達者更佳請函台司德朗路四維邨十一號顧轉王收 及 電話 開 詳 租

尚有分類廣告轉入本報第八版

金都 電話三一四〇三
今天三場 三時 二時半 五時一刻 八時半
轟傳遐邇
國泰巨片 何兆璋導演

領銜 周璇 主演 呂玉堃 袁紹梅
夢斷關山
紅香消多情斷腸天恨 萬里芳魂海覓冤 摧肝裂腸之痛

國聯 定座電話：九六二六一
今日（兩場）一元六元 二元 時半 七時半 上午售票
影壇僅此一部 賣座盛況罕見
高老太爺 陳老太太 克文 克明 克安 克定 克新 覺民 覺慧 淑雲 …… 姜明 張元 王獻齋 黎明 洪警鈴 梅熹 王劉胡 …… 瓊引蝶
家
淑華 淑貞 瑞珏 李紅娟 陳顧蘭娟 王黃嫣 美 蓉 …… 雲裳 梅芬 姑太太
張織雲 嗚鳳 婉兒 喜兒 高華 張長子 張淑公 鳳山 樂如 陳惠如 許倩如
陳雲裳 陳燕燕 童月娟 韓蘭根 徐華 殷秀岑 顧梅 殷明 顧也魯 龔秋霞 ……
明起每晨早十時加映一場 一律元（請購預票）

大上海 電話：九三三二二
今天四場 日夜 二時半 四時半 六時半 八時半 （二元半）（三元）（四元）
袁美雲 梅熹 姜明 張婉（主演聯合）
古裝片壓軸戲
卓文君
新寡 幽怨 託寄 琴書 才子 佻撻 芳心 怦然
中國聯合影業公司巨獻 監製張善琨 導演楊小仲

金城
今天三場 二時三刻 五時半 八時一刻半
最後一天
白虹 慕容婉兒 喬奇 主演
地老天荒
鏡花水月 皆是幻 天地老荒 不了情
金星巨片 舒適編導
明天起映 日夜四場
李綺年 主演
賊美人
新型熱艷大趣劇 熱情奔放 大胆演出

滬光 電話八四〇五六
今天（三場）二時半 五時一刻 八時半
妙到極點 看了哈哈大笑
劉瓊 王慕萍 許良 殷秀岑 主演

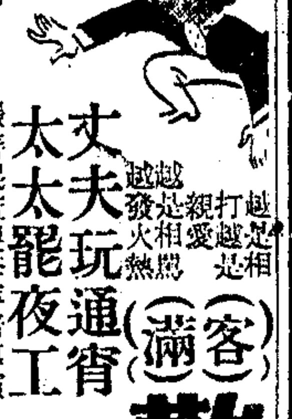

（客滿）
歡喜冤家
丈夫玩通宵 太太夜工 越越打越相親 越相愛越起火 熟悶
張善琨監製 李萍倩導演
半夜三更夫妻大打 古公公婆婆有理說理

新光 電話九四五九〇
座價二元半 三元四元
最後三場 二時半 五時半 八時一刻
王熙春 黃河 主演 張瑛
下集 梅花落
明天四場 二時 四時半 六時半 八時
陸露明 主演
一夜銷魂 艷情巨片 現已開始售票

分類廣告

（接第七版）

徵求

徵求甘油 茲因配合出品用途徵求甘油，有出售者請至江西路三十號大樓五樓一三號廣東銀…面洽

徵求傢具 收購傢具不論整套另件，如有寫字檯文具櫥木器沙發靠椅誠意出讓者請於下午二至五時電話一八三四六接洽，謝絕掮客

高價徵求半跑女式腳踏車 新舊不論 愛文義路五二四弄三號 電話31835

高價徵求腳踏車跑車 亞爾培路步高里一六六號吳宅 電話75454

徵求全新台頓跑車 電話一二八三九 蔡洽

愛買電氣冰箱一只 電話68150洽

聘請

聘請英文教師 敝處欲聘初級英文教師一位，每日授課一小時（下午七時至十時任擇），月薪五十元，不限性別，有意者請詳履歷投函英華市路一五六號汪君，合即函約面談

重金聘請複寫紙技師 製造複寫紙技師，待遇優厚並有紅利，可得如具確實經驗者請於午後電7765陳君洽

聘無綫電技師 能修理改裝各種收音機及播音通話器，月貼百元佣金，英語路1283號接洽

聘請 在外某大公司擴展業務，現需高中畢業或與…不供膳，工作八小時，…

徵聘職員 從優，惟學人或能說學語者…一〇八六弄四號林君，不合恕不面洽

聘女職員 某號門市部擬聘女售貨員，須具日英外國文且曾服務，…

招練習生 年十六至十八小學程度，能騎腳踏車，熟本埠路徑，供膳宿，新金從豐，請至惠羅大樓304號房間與鄧君面洽

商界對於交易上有相當經驗能具鋪保即可應徵，郵政信箱一七二〇，合則函約面試，祇登二天

待聘

招奶媽 廿五歲左右，忠實溫和，身體健康，驗血，月薪從優，有意向虹口北四川路（武昌路口）北仁智里六三二號林宅接洽

待聘 某君年21，中學畢業，品學兼優，擅寫楷書，茲因無力升學，願為私人秘書或家庭教師，有意者請投函本報信箱469號面洽

待聘 茲有周君精製高級肥皂化學醬色，兼能隨意製造液體，倘誠意聘用新佣面談，請至拉都路敦和里三一二號中歐化工社李先生洽

營業

非那昔丁 碘片 阿司匹靈 糖精 小蘇打 雙桃奎寧 萬金油 鷓鴣菜 鉀養條 黑人 三星 八卦丹 牙膏

各種西藥原料及

公平行 電話13332 寧波路江西路三五三號五樓 星期日及假日除外 上午九時至下午五時

大健凰片 加當藥片 買賣西藥 糖精 百郎 太平 耳拜 獅牌 六〇六 阿司匹林 滅疥油膏 烏利龍片 接洽處

出價最高 現鈔收買 洋燭 或買 或賣 電話一四五一八八 一四九一九九 天元行洽

現鈔購買西藥 沃古加當樟腦 大健 安恩 … 購進賣出·不論多少·一例歡迎 電話37564 **大華行** 北成都路大興里十四號

申報分類廣告 招租 召頂 徵求 出售 聘請 特聘 飲食 娛樂 房產 營業 十種人事分類廣告 特價每行每天二元二行起碼十行為限倘有免費另贈實用拍紙簿 電話接稿請撥九三二四八

長城企業公司 新編股票市價統計 歡迎索閱 代客買賣 華商股票 電話一七四三八

專造柴灶（新發明） 三省水汀煤爐 承接中西式特設 不論大小經濟便利 造廠 茂金爐灶廠 西路成都路421電話35321轉

專打省燃爐灶 代客設計 如欲打省燃爐灶請來函 西摩路十二號

嘉利西裝 男女大衣 西裝修改 反新改樣 電話接送 靜安寺路…

病院 西…

中南飯店 地址愛多亞路…

南京飯店 地址南京路山西路…

中央大旅社 地址五馬路湖北路…

中央舞廳 地址五馬路中央旅社內 電話九八三三九 …

順記衣莊 高價專收粗細皮貨中西衣服…

舊貨 打字機 照相機 …

舊貨 …

勝利商行 收售 …

首創第一家 專收上等木器 90179 98672

收買西藥 …

現鈔收買西藥 …

新開上等西人按摩 文義路一六〇九號…

外國女子按摩 …

外國女子按摩 …

按摩 靜安寺路…

新開按摩 …

中西女子按摩 …

丹麥女子按摩 靜安寺路…

年輕外國女子按摩 …

代打文件 本公司為便利顧客起見擴充營業特聘打字員…

批命 …

拍紙簿 凡刊登本報上列十種人事分類廣告者均可按下列贈例領取之 贈品辦法…

吉安公墓 辦事處：愛多亞路五八七號 電話：八二五六二

出售

新藝工業社 高塔牌複寫紙 色澤鮮艷 經久耐寫 售價特廉 出品迅速

三友實業社 出售各種好布疋 今日起特價十天 欲添製春衣者敬請及早蒞臨選購 電話購貨：九七〇八八

三友實業社 出售不漂毛巾 完全本色不漂白 愈洗愈白，經濟耐用 三友特別禮券 每份五十元四年加倍 購存電話購貨撥九七〇八八隨即照送

花呢 嗶嘰 府綢 大新染織廠 四馬路世界書局對面三八七號 包退還洋 電話98702

出售汗衫背心 負責送到無錫

耳鼻治療器 Blowena …

勝家縫衣機廉讓 …

兎 …

訓練犬校 …

柚木傢具廉讓 …

無線電 …

魯迅全集 廉讓$200 …

大批複寫紙 價目特別克己 廉讓 零售批均可 …

機製草紙 品質優良 …

派克 …

派克金筆 …

唱機吉他 …

古玩漢玉郵票廉讓 …

中央儲蓄會單廉讓 …

鋼琴式手風琴廉售 …

腳踏車保用保修 …

腳踏車出售 …

腳踏車 …

全新男女平車 各一部 …

廉讓跑車 …

跑車 …

大拍賣 淨貨 水火漬 …

魯意師摩洋行 …

招生

三極無綫電專科學校 …

教授 …

授畫 …

教授音樂 …

催眠術 …

飲食

大昌豐記魚行 電話39201 94796 特價品 …

醬油 平價出售 …

嘉定神仙醬油 …

猪油 …

宋桂記菜 首先 …

娛樂

百樂門 …

米高美 …

慧麗 …

房地產

城中良產出售 …

南市沿馬路空地二畝售 …

召盤 …

布廠召盤 …

召頂

中學召頂 第一特區 …

廉讓 …

召租 第一特區 …

診所召租 …

新屋出租 …

勸園 …

海格公寓 …

召租 第二特區 …

召租 …

召租 …

聲明

周惠為七弟一再受愚敬告各親友啓事 …

緊要聲明 …

脫離兄弟關係 …

協議離婚啓事 …

王忠聲明與春祥脫離父子關係 …

驅逐劣子 …

餘生號 …

張意平律師證明解除婚約啓事 …

樂俊偉律師證明脫離同居關係啓事 …

費席珍律師代表祥雲堂受買房地聲明 …

事務所 …

永大銀行信託部代表趙純錫君聲明買受嚴葉蓮、珍嚴壽鑅、嚴壽徵、嚴壽灣、嚴壽輝、嚴壽滅房地產 …

王恒頤律師代表胥生俊君買受基地房屋聲明 …

天津裕大紡織股份有限公司通告 …

鼎豐墾植公司董事會啓事 …

光華電焊廠結束聲明 光華榮記電焊廠 …

楊崇善律師代表正中工業社為使用三角牌（TRIANGLE）商標啓事 …

中滙銀行為丁種第五八一號保管箱租戶寶興公司代表人萬茂之亡故請求更換印鑑啓事 …

寶興公司債權委員會 …

陶尹常律師代表晉茂煤號聲明棧單作廢 …

失竊聲明 …

聲明作廢 …

聲明賞格無效 …

▲推愛盤

遺失

戴文宰律師代表… …

遺失收據 …

遺失聲明 …

遺失 …

聲明遺失 …

遺失股款收據聲明 …

遺失聲明 …

遺失存單 …

遺失圖章聲明 …

遺失聲明 …

遺失鑰匙圖章聲明 …

遺失圖章聲明 …

遺失聲明 …

遺失圖章聲明 志成號 榮之屏啓

遺失聲明 …

遺失印鑑聲明 …

醫藥

上海瘋人院 專治 神經刺激 精神錯亂 憂鬱驚悸 神經衰弱 猪羊癲瘋 等症 住院安全 治療神速 函索專章 附郵壹角 院址 愛文義路卡德路西 中國瘋病醫院院內 電話三三六八〇三

平陽子專治白癜風 診所 勞合路二十一號 …